Haber

Son Havadisler

AKŞAM POSTASI

5 KURUŞ

Telefon: 23872 Sene: 7 - Sayı: 2395 5 BİRİNCİTEŞRİN 1938 ÇARŞAMBA İLAN İŞLERİ: Tel. 20335

Harbin önüne geçilmiştir; fakat, Daladye şu fikirde

"Fransa kuvvetli bulunmalı!,,

Başvekil zafer âbidesine vardığı zaman bayraklar mukaddes döşemeye doğru iğilmiş, sembolik alev, göklere doğru fışkırmıştır.

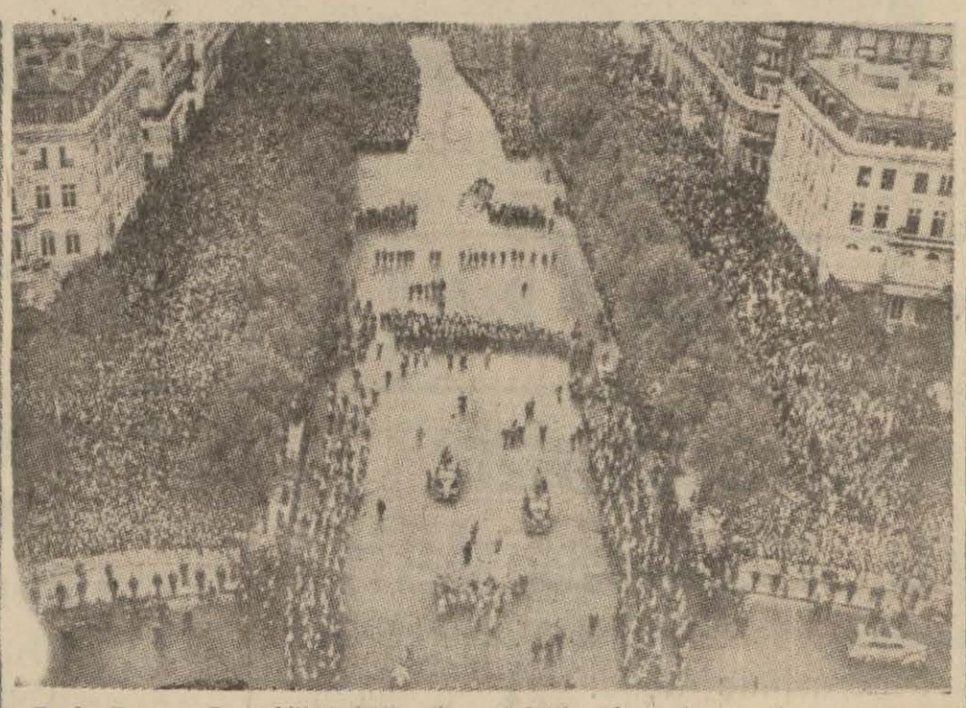

Paris, Fransız Başvekili Daladiyenin Münih'den döndüğü gün bayram yapmıştır. Daladiye alkışlarla "yaşa!,, seslerile karşılanmıştır.

İngiliz Başvekili Çemberlayn, karısile birlikte dairesinden çıkarken küçük bir kız çocuğu yanına yaklaşmış ve Avrupa sulhunü kurtardığından dolayı kendisine hitaben yazdığı tebrik ve teşekkür mektubunu karısına uzatmıştır.

Daladye, Fransa için sağlam bir maliye lüzumundan bahsediyor ve büyük kalkınma vazifesini muvaffakıyetle neticelendirmek için hükûmete geniş salâhiyet verilmesini istiyor

FRANSIZ BAŞVEKİLİ

Parlamentodan salâhiyet alamazsa

İSTİFA EDECEK!

Paris, 5 (A.A.) — Saat 19,30 da toplanan parlamentonun maliye encümeni salâhiyet lâyihasını tetkik ettikten sonra maliye nazırı ve başvekil tarafından yapılan beyanatı dinlemiştir. Encümen bundan sonra verilecek karardan evvel azanın mensup olduğu gruplarla istişare edebilmesi için celseyi tatil etmiştir.

Toplantıdan sonra encümenin bazı azası salâhiyetin hitam tarihi hakkında bir anlaşmaya varılabileceğini zannettiklerini beyan etmişlerdir. Toplantıda hazır bulunanların söylediklerine göre Başvekil Daladye salâhiyet lâyihasının bu gece kabul edilmesinde ısrar etmiş ve bunu bir itimat meselesi yapacağını ve müzakerelerin talikine muvafakat etmektense istifa etmeği tercih edeceğini tasrih eylemiştir.

Müzakereler esnasında maliye nazırı Marchandeau eshamın tahvilini bir mecburiyet şekline koyamıyacağını söylemiş fakat Fransız bankasınca altın stokuna tekrar kıymet konacağını anlatmıştır.

Daladye'nin parlamentodaki izahatı

Paris, 4 (A.A.) — Daladye, bugün mecliste kendisi ve senatoda da Şötan tarafından okunan beyannamesinde ezcümle diyor ki:

"Son haftalar zarfında, dünya bir harbe doğru gitmekte olup olmadığını endişe ile merak ediyordu. Bugün

Devamı 6 ıncıda

Almanların Südet mıntakalarını işgal eden askerleri de bunlardır.

Ha'ayda hareket

Yeni orta mektepler açılıyor

Antakya, 3 (A.A.) - Hatay anonim şirketini kurmak üzere seçilen heyet devlet reisi Tayfur Sökmen tarafından kabul edilmiştir.

Devlet reisi memleket iktısadiyatını kuracak olan bu müesseseyi candan karşıladığını ve kendisi de hissedar yazılmak suretiyle maddî yardımda bulunacağı gibi manevî yardımlarını da esirgemiyeceğini söylemiş ve "buradaki işimizin hedefi yapmaktır. Yapacağız, adaleti kuracağız. Velhasıl her şeyi yapacağız" demiştir.

Açılacak orta mektepler

Antakyada Türk ve Arap erkek liseleri eskiden olduğu gibi kalacak

Devamı 6 ıncıda

Alman Millî İktisat nazırı Funk bu sabah Sirkeci istasyonunda, Almanya elçimiz Hamdi Arpak

Alman iktısat nazırı

Bu sabah konvansiyonelle şehrimize geldi ve merasimle karşılandı

Nazır bu akşam hususî trenle Ankaraya hareket edecek

Almanya millî iktisat nazırı doktor Valter Funk yanında refikası ve Almanya iktisat nezareti âli müşaviri Valter, âli hükûmet müşaviri Knote olduğu halde bu sabah saat 10,22 de Konvansiyonel trenile şehrimize gelmiştir.

Misafir nazır Sirkeci garında vali Mu

Devamı 6 ıncıda

Polonyalıların işgal ettikleri küçük Teşen şehri işte burasıdır.

Macarlar, Çek hududundaki 2 şehri işgal etmek istiyorlar!

Çek kabinesi istifa etti ve yeni Hükûmeti gene general Sirovi kurdu

ÇETELER

Celâl Bayar

Ankarada karşılandı

Başvekil, bugünkü Vekiller Heyeti toplantısına riyaset edecek

Yazısı 4 üncüde

Alman kıtaları tarafından işgal olunan arazi civarında umumî binaları tahrip ediyorlar

Prag, 5 (A.A.) — Çeteka ajansı tarafından neşredilen bir tebliğe göre hudut mıntakasındaki Alman halkı sükûnetini muhafaza etmekte ise de silâhlı çeteler Bohemyanın cenubu garbisinde, Alman kıtaları tarafından işgal edilen arazi civarında gayri meşru bir faaliyet göstermektedirler. Bu çeteler Kasperskelioskide bazı umumî binaları tahrip etmişlerdir. Bir polis müfrezesi asayişin iadesine memur edilmiştir.

Devamı 6 ıncıda

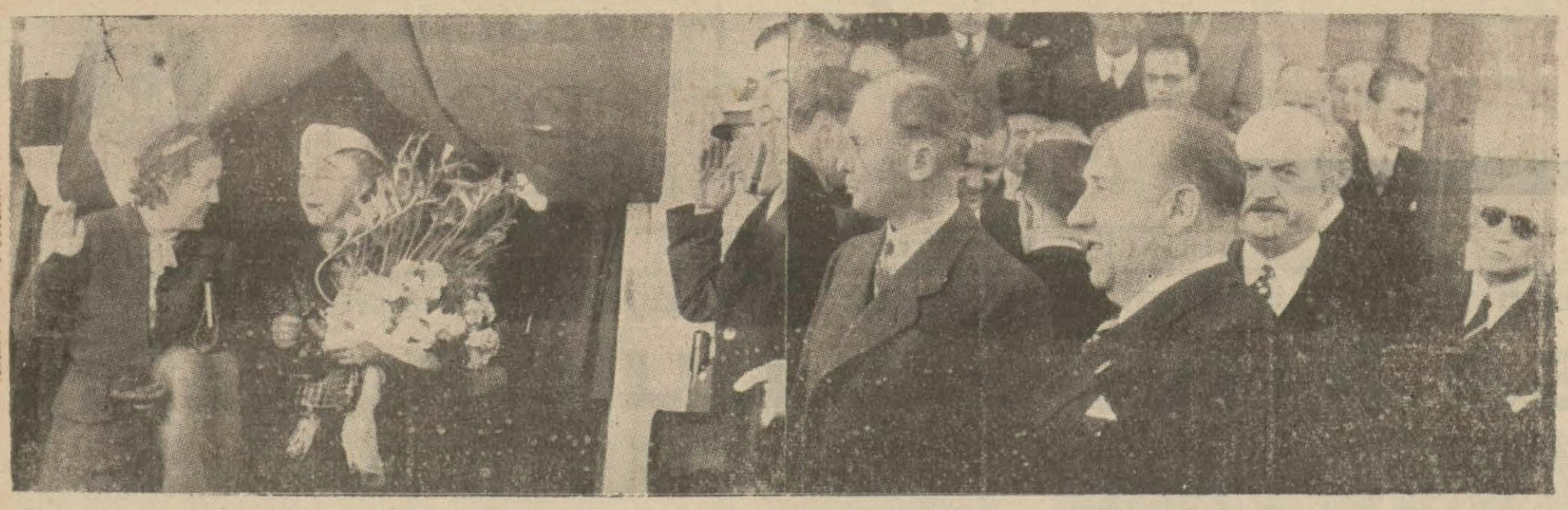

Almanya Milli İktısat Nazırı, Doktor Valter Funk bu sabah konvansiyonelle şehrimize gelmiş ve merasimle karşılanmıştır. Havadisini ilk sayfamızda bulacaksınız. Resimlerimiz, İktısat Nazırının tayyare iskelesinde karşılanışını ve diğerinde nazırın refikasını, Vali Üstündağın refikasile birlikte göstermektedir.

ŞEHİRDE VE MEMLEKETTE

Menemen ovasında
Sulama plânının tatbikine başlanıyor

Nafıa Vekâleti, büyük sulama programının mühim kısımlarından birini teşkil eden Menemen ovasının sulanması için tatbikata geçmiş bulunmaktadır. Gelecek ay bu mühim işe başlanacaktır.

Menemen ovasının sulanması işi ve inşaatı için yarım milyon lira sarfolunacaktır.

Beylerbeyi faciası
Ölenler dokuzu buldu

Beylerbeyi faciası tetkikatı ilerlemektedir. Son olarak yaralılardan Rifat isminde bir erkekle bir genç kızın ölmeleri kurban adedini dokuza çıkarmıştır. Üsküdar müddeiumumiliği bu günlerde tahkikat evrakını adliyeye verecek ve derhal muhakemeye başlanacaktır.

Tahsile gönderilecek talebeler

Adliye ve Maliye Vekâletleri, bu sene Avrupaya bu iki vekâlet hesabına tahsile gönderilecek talebe için İstanbul Üniversitesinden namzet gösterilmesini istemiştir.

Hukuk Fakültesi dekanlığı, uzun tetkiklerden sonra Adliye ve İktısat Vekâletlerinin Avrupaya göndereceği grup için Hukuk Fakültesinin en çalışkan ve notları en mükemmel talebelerinden 25 genci namzet olarak göstermiştir. Bu gençlerin yarın sıhhî muayeneleri yapılacak ve eğer bu muayenede de muvafık netice alınırsa imtihanlara gireceklerdir.

Maliye Vekâleti Avrupaya gidecek gençlerin imtihanını pazartesi günü yapmağa karar vermiştir. Adliye Vekâleti ise imtihanlar için ayın yirmisini tayin etmiştir.

Her iki Vekâlet de imtihanların İstanbul Üniversitesinin nezareti altında olmasını münasip gördükleri için imtihanlar Hukuk Fakültesinde yapılacaktır.

İş Bankası
Londra şubesi açılıyor

Ankara, 5 — Vekiller Heyeti, İş Bankasının Londrada bir şube açmasına Bankalar Kanununun dördüncü maddesine tevfikan müsaade vermiştir. Yakında açılacak bu şubenin müdürlüğüne Merkez Bankası şeflerinden Cabiri tayin edilmiştir. Memur kadroları bu ay içinde tamamlanmış olacaktır.

Arnavutluk elçisi

Arnavutluğun Ankara Elçiliğine tayin olunan Bay Asaf Cazuli ilk temaslarını yapmak üzere yarın kspresle Ankaraya gidecektir.

Zonguldaklılar liseye kavuştular
Mehmet Çelikelin yaptırdığı lise binası büyük merasimle açıldı

Zonguldak, 4 (A.A.) — Mehmet Çelikel tarafından yaptırılan ve kültür bakanlığınca (Mehmet Çelikel) lisesi adı verilen lise, dün büyük tören ve gösterilerle açıldı. Lise binası, bütün kültür müesseseleri bayraklarla donandı. Lise çevresinde, ilk ve orta okullar, lise öğretmen ve öğrencileri, parti ve halkevi ve uray teşkilâtı, resmî ve özel daire ve müesseseler mensupları ve binlerce halk törende hazır bulundu.

Şehir bir bayram manzarası aldı. Öğrenciler bir ağızdan istiklâl marşı söylediler. Bu sırada belediyenin hediye ettiği büyük bayrak vali ve parti başkanı tarafından törenle binaya çekildi. Halit Aksoy, çok heyecanlı bir söylev verdi.

Kardeşlerim, Çelikel bir lise kurağı kurdu. Zonguldağı liseye kavuşturdu.

İşte bu hâmiyet ve fazilet âbidesi, onun bize, Zonguldağa ve cümhuriyet çocuklarına hediyesidir. Bu güzel yapı, Mehmet Çelikelin bu vatanın yurt hizmetine bir feragat sembolü olmağa lâyik, memleketine candan bağlı ve fedakâr çocuğunun, asil idrâk ve şuurundan, pırlanta kalbinden ve vicdanından doğan bir eserdir. Bu eser, yarın ufuklar fethedecek cümhuriyet nesillerine inkılâp faziletinin canlı ve mücessem bir ders halinde ifadesidir.,,

Aksoy sözlerine, yaşasın bütün bu eserleri ebedî feyzinden aldığımız Ulu Önderimiz Atatürk ve onun kurduğu inkılâp kültürü, diyerek sürekli alkışlar içinde son verdi.

Kültür direktörü vekili ve bir öğrenici söz söyliyerek kültür ailesinin öğrenicilerin sevinç ve heyecanını belirttiler. Çelikel kürsüye çıktı ve dakikalarca alkışlandı. Çelikel memleket evlâtlarına, cümhuriyetin genç nesillerine bir hizmette bulunmağa özendim. Tanrı beni bu binayı yapmağa muvaffak etti. Bugün de taliim beni bi nanım lise olarak açılması saadetine kavuşturdu, dedi.

Halk namına bir çok hatipler heyecanlı sözler söylediler. Çelikel, vali ve parti başkanına makası ve anahtarları verdi. Aksoy kordeleyi kesti. Kapı açıldı. Halk merdivenler boyunca sel gibi aktı. Bir aralık Aksoyun gür sesi ile bütün kalabalık durdu ve sustu. Aksoy, madenci İsmail Ergener ve Halidin Kozluda bir okul yaptıracaklarını söyledi. Bu günün heyecanından ilham alarak memlekete yeni bir okul hediye edecek bu yurtseverler, Çelikel ile birlikte halk kütlelerinin yaşa, varol seslerile alkışla karşılandılar.

Liseye parti tarafından Atatürkün büyük kıtada fotoğrafları ve halkevi tarafından bir kitapevi hediye edildi. Kalorifer, bahçe, spor yeri ve diğer eksik ve ihtiyaçlarının da Kültür Bakanlığından tez sağlanması için halk dileğinin hükûmete arzedilmesi istenildi 31 martta temeli atılmış, yağmurdan dolayı 5 mayısta işe başlanarak dört ay 25 günde bitirilmiştir. Bina yüz yirmi beş bin lira krymetindedir. Denize ve tabiatin bütün güzelliklerine kucak açan yüksek bir yerde memleketin en büyük bir süsüdür.

Siz ne dersiniz?

İfrat

İfrata varmak her şeyde, en faydalı ve hayırlı teşebbüs ve hareketlerde bile zararlıdır. Türkiyede yaşıyan vatandaşlardan - hangi ırka ve mezhebe mensup olursa olsun - türkçe konuşmalarını istemek makul, yerinde, lüzumlu ve zarurî bir taleptir; fakat dediğimiz gibi bu istekte ifrata kaçmamak ve makuliyet çerçevesinden dışarı çıkmamak şartile...

Bir meslekdaşın dün yaptığı bir hücumu biz bu bakımdan pek haklı göremedik. "Yüzde yüz bir Türk kızı,, memurlarından ancak dördü Türk vatandaşı olan bir ecnebi müessesesinde memur arkadaşlarile fransızca konuşursa neden "züppe,, olsun? Satılan şeylerin adları bile türkçe değilken meramını ifade için ne yapsın? "Konuştukları mevzuun hududu basit ve amelî bir telgraf üslûbu,, nu aşarsa ve ecnebi muhatabının türkçesi zayıf olursa kuş diline mi müracaat etsin?

"Vatandaş türkçe konuş!,, davamızı biz bu manada anlamıyoruz; siz ne dersiniz?

Tonton amca âşık

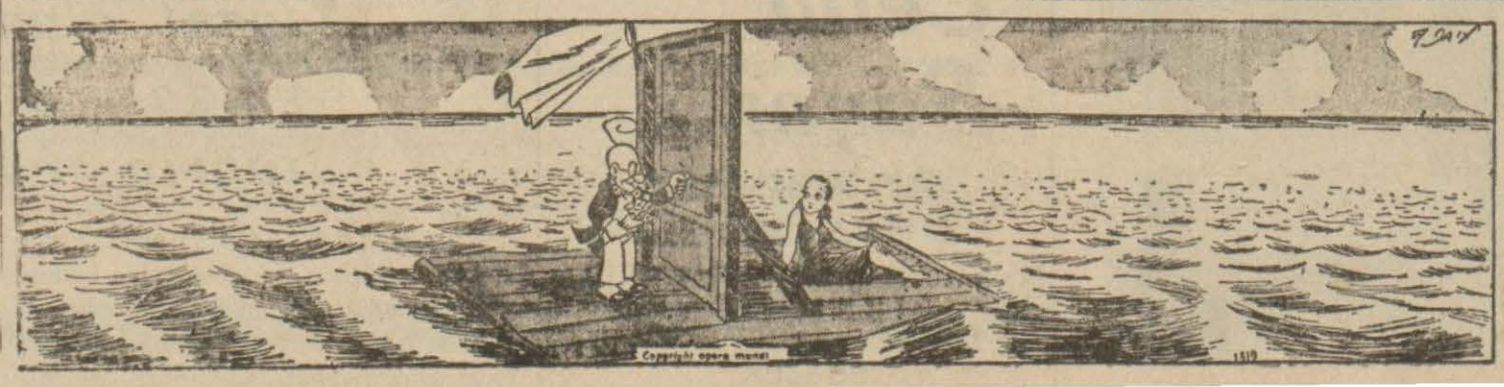

Yaş sebze ve meyva kooperatifleri
Satış için bir birlik kurdular

Yaş meyva ve sebze teşkilâtının ilk adımını teşkil eden "yaş meyva ve sebze tarim satış kooperatifleri birliği,, kurulmuştur.

Merkezi İstanbulda teşekkül eden bu birliğin ortak kooperatifleri Uzunköprü kavun ve karpuz satış kooperatifi Dörtyol portakal tarim satış kooperatifi, Karabiga kavun ve karpuz tarim satış kooperatifidir.

Birliğin satışile uğraşacağı mahsuller yaş meyva ve sebzedir. Birliğe bağlı kooperatiflerin her bir ortağı her yıl istihsalâtının tamamını birliğin emrine âmade tutacaktır.

Birlik ileride diğer yaş meyva ve sebze kooperatifleri de kurarak teşkilâtını bütün Türkiyeye teşmil edecek ve bu suretle yaş meyva ve sebze teşkilâtı umum müdürlüğü kurulmuş olacaktır.

Birliğe ilk defa olarak ortaklar 5225 şer lira tediye etmişlerdir.

Mareşal Fevzi Çakmak
Bu sabah şehrimize geldi

Genelkurmay Başkanı Mareşal Fevzi Çakmak bu sabahki ekspresle Ankaradan şehrimize gelmiş ve Haydarpaşa garında askerî erkân ve birçok zevat tarafından karşılanmıştır. Mareşal gardan otomobille Erenköyündeki evine gitmiştir.

Bu sabahki sis

Bu sabah limanımızda kesif bir sis olmuş ve bilhassa Boğaziçi ile Adalar ve Haydarpaşa, Kadıköy hatlarının ilk seferleri teahhürlerle yapılabilmiştir.

Sis saat sekize kadar devam etmiştir.

Paşabahçede yaptırılacak ispirto tankları

Inhisarlar İdaresi Paşabahçe fabrikasının yanında ayrılan sahada on tane büyük ispirto tankı yaptırmağa karar vermiştir. Bu tanklardan biri 400,000 litrelik, beşi 200,000 litrelik, ikisi 100 bin litrelik ve ikisi de 50,000 litrelik olacak bu suretle hepsi 1,200,000 litre ispirto alacaktır.

HABER
AKŞAM POSTASI
Sahibi ve Neşriyat Müdürü
Hasan Rasim Us
İDARE EVİ: İstanbul Ankara caddesi
Posta kutusu: İstanbul 214. Telgraf adresi: İstanbul HABER
Yazı işleri telefonu: 23872
idare ,, ,, : 24370
ilân ,, ,, : 20335

ABONE ŞARTLARI

	Türkiye	Ecnebi
Senelik	1.400 kr.	2.700 kr.
6 aylık	730 ,,	1.450 ,,
3 aylık	400 ,,	800 ,,
1 aylık	150 ,,	300 ,,

Hayata dair

"İş olsun diye,,

ORHAN Veli, yeni şiirlerinin birinde (İnsan, 5) itiraf ediyor:

Bütün güzel kadınlar zannettiler ki
Aşk üstüne yazdığım her şiir
Kendileri için yazılmıştır.
Bense daima üzüntüsünü çektim
Onları iş olsun diye yazdığımı
Bilmenin.

O şiirlerin, gerçekten duyulmuş değil ancak düşünülmüş bir histen bahsetmesine, "İş olsun diye,, yazılmış olmasına kızanlar bulunabilir. (Zaten bazı kimseler, Orhan Veli'nin her yazdığına kızıyorlar.) Ben böyle olmasına hiç hayret etmedim.

Hemen söyliyeyim ki sanatkârda aradığım en büyük meziyetlerden biri samimiyettir. Fakat bir şairin duymadığı, sadece hayal ettiği hislerden bahsetmesine samimî olmasına mâni değildir. Hattâ "Bilâkis" diyeceğim geliyor. Çünkü sanat adamından beklediğimiz samimiyet sadece bir insan olarak değil, bir sanatkâr olarak samimiliğe ermesidir. Onun hayatını dolduran, başlayıp sönmeyen kendi elinde olmıyan hisleri samimiliğinde hükmüne tâbi olan hayalleri, güzellik hakkındaki kanaatleri öyle değil midir? Bizi asıl alâkadar eden onlardır, çünkü şair hislerinde herkesle beraber olabilir; onu herkesten ayıran demiyeceğim - herkesten başkalaştıran, sanatkâr eden düşüncesi, tasavvuru, kanaatleridir.

Sanatkâr gerçekten duyduğu hisleri anlatmaktan ziyade neler hissetmesi, bunları nasıl söylemesi lâzımgeldiğini bulmağa çalışır. Bunu araştırmadığı, şahsiyet edinmeğe uğraşmadığı, yani sadece hislerini söylemekle iktifa ettiği takdirdeyse samimiyetten uzaklaşır, çünkü hususî bir samimiyeti olmaz.

Sanatkârda aranılacak samimiyet, insan, sanatına karşı göstereceği samimiyet ve imandır. Eserinin güzel olduğuna inanması lâzımdır. Fakat denilebilir ki her sanatkâr sanatına iman eder, eserinin güzel olduğuna kanidir. Bu, ancak görünüşte böyledir. Çoğu sanatkârların güzel dedikleri şey, kendi taraflarında bulunmuş değil, öğrenilmiş güzelliktir. İçlerine sinmemiştir. Bunlar gerçekten samimî değildir, çünkü güzellik karşısında duydukları his kendilerinin değildir. Neyzen Tevfik bir manzumesinde (mısralar ezberimde olmadığı için ancak mealini söylüyorum) şaire: "Aşkı kendinde duydunsa söyle, yoksa Mecnun'dan öğrendiklerini söyliyeceksen onu biz de biliriz,, diyor. Şairin, bahsettiği şeyleri bilhassa edasını başkasından almamış olması şarttır; fakat o hisleri gerçekten mi duydu? yoksa ancak tasavvur mu etti? burasına karışamayız. O hisleri gönlünde duymamış olabilir, asıl lâzım olan onları dimağında duymuş, yaşamış olmasıdır.

Nurullah ATAÇ

Basın Kurumu senelik toplantısı
İstanbul Basın Kurumundan

Basın Kurumunun senelik mutat umumî heyet toplantısı 6—10—938 perşembe günü saat 13,30 da Kurum merkezinde yapılacaktır. Sayın üyelerin teşrifleri rica olunur.

Parasız lisan dersleri
Eminönü Halkevinden:

Evimizde Fransızca ve Almanca kursları bu sene de Birinciteşrin içinde açılacaktır. Kurslara devam parasızdır. Kayıd muamelesi Birinciteşrinin 15. şine kadar hergün saat 14 den 18 ze kadar Cağaloğluda büromuzda yapılır. Kayıdolacakların ikişer vesika fotografı getirmesi ve Almancaya yazılanların 17/10/938 pazartesi, Fransızcaya yazılanların 18,10,938 Salı günü saat 15 de der shanelerinde bulunmaları ilân olu-

Dünyada Neler Oluyor?..

92 yaşında, 99 evlât ve torun sahibi bir kadın!

Halâ sapasağlam!

Burada resmini gördüğünüz 92 yaşındaki ihtiyar kadın 99 evlâd ve torun sahibidir, 100 üncüsü de yakında dünyaya gelecektir. Kadının yalnız torunları 47 tanedir ve dört de torunlarının torunu vardır. Yeni doğacak olanla bu, beşi bulacaktır... Dünyaya çocuğu gelmesi beklenen, ihtiyarın torununun kızının çocuğudur.

Misis Meri Blakney ismindeki bu asırdide ihtiyar torunlarını şöyle anlatıyor:

"— Üç kere evlendim ve üç kocamdan on çocuğum oldu. Bugün bunlardan beş kızımla bir oğlum sağdır ve onlar da evlidir. Bunların çocukları benim 38 torunumu teşkil etmektedir. Onların çocuklarının yekûnu da 47 dir. Bunların da dört torunu vardır. Beşinci torunları da yakında doğacaktır. Bu suretle torunlarımın torunu beşi bulacaktır. En büyük kızım henüz hayattadır ve 72 yaşındadır. Bizim aileden çok yaşıyanlar az değildir. Meselâ babam ve büyük babam doksan beş yaşına kadar yaşamışlardır.

Misis Meri Blakney bugün 72 yaşındaki bu en büyük kızıyla beraber oturmaktadır. Misis Lilian Skaysbork ismindeki bu kadın annesinden şöyle bahsediyor:

"Annem sabahları saat 8 de kalkar, yatağını kendisi düzeltir, odasını kendisi siler süpürür, hattâ mutfağa girerek patates soymak gibi işlere de yardım eder. Bıraksam daha birçok ev işi yapacak ama, ben mâni oluyorum.

Greta Garbo kendini ele verdi!

Kendisini Amerikaya götürecek vapura arka taraftan binmesi herkesi şüphelendirdi ve...

Greta Garbo efsanesi gene ortaya çıkmış bulunuyor. Fakat, artist bu sefer kendisini ele vermiş ve Avrupadan bir hayal gibi geçmek isterken eti ile kemiği yakalanmıştır...

Malûmdur ki, birkaç ay evvel Greta Garbo ile kocası — veya nişanlısı — orkestra şefi Stokovski Avrupaya gelmişler, İtalyada bir müddet kaldıktan sonra Greta Garbo İsveçe, kocası da Londraya gitmişti. Stokovski'nin Londrada Greta Garbo için İngiliz stüdyolarından birile mukavele yaptığı da söylendi. Orkestra şefi İngiltereden Amerikaya dönmüştür.

Bugün Greta Garbo da, Amerikaya gitmek üzere İsveçten ayrılmıştır. Artist bu seyahati başka bir isimle yapmayı tercih etmiş ve kendisini Amerikaya götürecek olan vapura Mis Nordlund ismi ile binmiştir. Fakat başına giydiği geniş kenarlı şapkasını gözlerinin üzerine indirmesine rağmen onun Greta Garbo olduğunu tanımışlar ve asıl hüviyetini yüzüne vurmuşlardır.

Greta Garbo vapura, arka tarafından binmek suretile de bir hata işlemiştir. Belki herkes gibi vapurun ön tarafından girseydi göze çarpmıyacaktı. Fakat gemiye erzakın yüklendiği mutfak kapısından girmek istemesi merakı mucip olmuş:

— Acaba bu kadın kim, diye dikkatle bakınca da Greta Garboyu derhal tanımışlardır.

Bununla beraber, Greta Garbo vapurda kamarasına çekilerek serbest kalmak imkânını bulmuştur.

Haber verildiğine göre, artist Amerikada iki film çevirecektir. Bunlardan biri "Madam Küri'nin hayatı„dır. Ondan sonra İngiltereye gelip orada da bir iki film çevirmesi muhtemeldir.

2 Yolcu tayyaresinin âkibeti bilinmiyor!

Almanyanın sivil tayyarelerinden ikisi, birer gün ara ile kazaya uğramışlardır. Daha doğrusu, tayyarelerin ne oldukları belli değildir ve şimdiye kadar bir haber alınamamıştır.

Tayyarelerden biri "Jumo 205„ işaretli ve Yunkers tipinde iki motörlü bir deniz tayyaresidir, Brezilya ile garbî Afrika arasında, yani Atlas Okyanusunda bulunması lâzımgelen bir sırada kaybolmuştur.

Frankfurt - Milâno seferini yapan diğer bir yolcu tayyaresi de, ertesi günü, içindeki 10 yolcusu, 3 pilotu ve muavinlerile kayıptır. Tayyare her zamanki gibi Frankfuttan hareket etmiş, fakat Milânoya gelmemiştir.

Deniz tayyaresinin, Brezilyadan kalktıktan sonra bir arızaya uğrıyarak denize indiği ve yardım beklediği zannedilmektedir. Hiç bir imdat işareti alınamaması da telsiz cihazının bozulmuş olmasına verilmektedir.

Frankfur - Milâno tayyaresinin de, yolda kar fırtınasına tutulmuş olmasından korkulmaktadır. Çünkü alplara dehşetli fırtınalarla kar düşmeye başlamıştır. Tayyarenin yolunu kaybederek bir yere inmiş veya bir kazaya uğramış olması muhtemeldir.

Her iki tayyareyi aramak için başka tayyareler yola çıkarılmıştır.

Fransada bir anket

Sulhu kurtardığı için başvekil Daladyeye ne verirsiniz?

Bir genç kızın cevabı

Ben ancak bir öpücük verebilirim!

Çekoslovakya meselesini harb çıkarmadan halle muvaffak olan İngiliz ve Fransız başvekilleri, son Münih toplantısından sonra memleketlerine döndükleri zaman halk tarafından büyük heyecanla karşılandılar.

Bir Fransız gazetesi bu münasebetle halk arasında güzel bir anket yapmıştır:

— Sulhü kurtardığı için başvekile ne verirsiniz?

Büyük küçük, kadın erkek ve muhtelif mesleklerden kimselere sorulan bu suale muhtelif cevablar alınmıştır.

Sebze satan bir kadın: Madam Jozef bu suale şöyle cevab veriyor:

— Mösyö Daladiyeye koca bir sepet dolusu mantar veririm... Hem de en irilerinden; birer birer kendim ayırarak...

Şoför Hararro daha cömert davranıyor:

— Başvekile ne versek azdır, her şeye hakkı var, diyor. Fakat ben kendisine büyük bir şey verecek iktidarda değilim. Yalnız, eğer tenezzül edip kabul buyurursa kendisini bir kadeh tokuşturmaya davet edebilirim...

Küçük kardeşini kucağına alıp gezmeye çıktığı bir sırada anketçinin suali ile karşılaşan 9 yaşındaki kız biraz şaşırmıştır. Fakat küçük matmazel Nikol Marniye fazla tereddüd etmiyor:

— Kapi'yi veririm, diyor.

— Kapi nedir?

— Benim küçük köpeğim... Daha yeni doğdu, bir buçuk aylık...

Zavallı kız, bu çok sevdiği hayvanı başvekile vermekten çekinmiyor...

Vasatî bir ücretle çalışan bir işçi de evvelâ ne vermek istediğini söylüyor:

— Şehir kıyısında güzel bir şato..

Fakat bunu verecek servette bir insan değildir. Onun için şimdi verebileceği şey: "yirmi frank„ tan ibarettir. Lâkin ilâve ediyor:

— Bu parayı hem de seve seve veririm...

Edmon May büyük bir binada kapıcıdır. Suali çok ciddî karşılıyor ve:

— Ben, babam harbde ölmüş bir öksüz olarak büyüdüm, diyor. Mösyö Daladiyeye yeni bir harbin çıkmasına mâni olarak, yeryüzünde milyonlarca çocuğun öksüz kalmasının önüne geçti. Öksüzlüğün ne demek olduğunu ben bilirim... Böyle bir felâkete mâni olan adamın ismini Fransanın her şehrinde bir caddeye, bir sokağa vermeli, bütün mekteplere heykelini dikmeli...

Resimler: Başvekile bir sulh timsali hediye edilmesini istiyen asker, yirmi frank vereceğini söyliyen işçi, (ortada) bir buse verecek olan genç kız ve (aşağıda) bir sepet mantar vermek istiyen sebzeci kadın...

Görülüyor ki, Mösyö Edmon May Daladiyeye verilecek değerde maddî bir mükâfat bulamıyor. Onca, başvekilin hizmeti ancak manevî bir vazife ifası ile ödenecek büyüklüktedir.

Madam Rüdman ismindeki bir hizmetçi de umumî harbin felâketini görmüş bir kadındır. Anlatıyor:

— Harbde az kalsın bir Berta topu mermisi altında kalıp ölüyordum. Şehir bombardıman edildiği zaman bir hafta öyle heyecanlı anlar yaşadık ki! her an ha şimdi öldük, ha şimdi öleceğiz diyorduk.

"Benim Daladiyeye verecek hiçbir şeyim yok: neyim var ki vereyim! fakat para toplanacak olursa herhalde ben de verecek bir şey bulurum. Bence para toplayıp başvekilin güzel bir mermer heykelini dikmeli...„

İyi bir bisikletçi olan Hanri Guerra da Başvekili sporcu gözüyle görüyor:

— Galiba mösyö Daladiye vaktile iyi bir bisikletçi imiş.. Hakikaten, çok sporcu bir adam.. Benim bisiklet pek yeni değil ama, ona verecek başka bir şeyim

(Devamı 6 ncıda)

Yazın son güneşli günlerini kaçırmak istemiyen bu genç kızlar, hergünkü on beş dakikalık beden hareketlerini açık havada ve boş bir tarlada yapmayı tercih etmişlerdir. Onları, vücutlarının bu güzel ve elâstikî hareketleri ile, o tarlada bitmiş fidanlara benzetmek de kabildir..

Küçük Haberler

İÇERDE:

* Birinci umumî müfettiş Abidin Özmen Diyarbakırdan şehrimize gelmiştir ve bir iki güne kadar Ankaraya gidecektir.

* Dün bir İngiliz vapuru ile şehrimize 550 İngiliz seyyahı gelmiştir. Seyyahlar buradan İzmire gideceklerdir.

* Hataydan ilk defa olarak memleketimize 112 sandık limon gelmiştir. Hatay menşeli malların serbest olarak ithal edile ceği hakkındaki karar alâkadarlara bildirilmiştir.

* Ticaret ve sanayi odası her sene olduğu gibi bu sene de yüksek ticaret mektebi talebesinden ücretle 30 kişi alacaktır.

* Pazarlıksız satış kontrolünde bazı esnafın etiket bulundurmadığı görülmüş ve haklarında zabıt tutulmuştur.

* Berberler cemiyeti umumî heyeti dün uzun bir toplantı yaparak daimî ondülâsyon makineleri ve berberler kursu hakkında görüşülmüştür.

* Belediye seçimleri şehrin muhtelif semtlerinde devam etmektedir. İntihaplar cumartesi akşamı biterek reyler tasnif edilecektir.

* Güzel sanatlar akademisinin mimarî şubesine bu sene fazla müracaat görülmektedir. Müracaat eden 104 talebeden 50 si kabul olunmuştur.

* Şilepçilik şirketinin "İzmir„ vapuruna bir borçtan dolayı dün liman ve icra daireleri tarafından haciz konulmuştur.

* 26 teşrinievvelde toplanacak olan Ankara tıb kongresinin on gün evvele alınmasına karar verilmiştir. Kongre, memleketin her tarafından 400 kadar doktorun iştiraki ile 16 teşrinievvelde toplanacaktır.

* Kadıköydeki hal binasının açılması için bazı esnaf belediyeye müracaat etmişlerdir. Fakat alâkadar makamlar şehir dahilinde ancak bir hal olması lâzım geldiğini söyliyerek halin açılamıyacağını bildirmişlerdir.

* Köylünün elindeki at neslinin ıslahı hakkında hükûmet bir kanun lâyihası hazırlamıştır. Lâyihaya göre 12 yaşını dolduran atlar ordudan çıkarılarak köylüye satılacaktır.

* Dolmabahçe - Gümüşsuyu yolunun asfalt olarak inşası bir müddet için durmuştur. Mühendis mektebi bahçesinden yola bir kısım alınması için belediye ile nafia arasında yakında bir karar verilecektir.

* Bakırköy havagazi yolları yapılmış ve gaz verilmiştir. Bu münasebetle Bakırköy parti binası önünde bir merasim yapılmıştır. Şimdilik Bakırköyde 400 havagazi abonesi vardır.

* Vaktinden evvel tedrisata başlayan ekalliyet mektepleri hakkında tahkikat yapılacaktır. Bugün Musevî mektepleri muallimleri Maarif müdürlüğüne çağrılarak mesele kendilerinden sorulacaktır. Pazartesiden itibaren de Ermeni mektepleri hakkında tahkikat yapılacaktır.

* Karabük fabrikasını inşa eden şirketin müdürü mister Hopkensin bugün şehrimize gelmesi muhtemeldir. Müdür Ankaraya giderek inşaatı işleri ile meşgul olacaktır.

* Tarihî kıymeti olmıyan camiler evkaf idaresi tarafından tesbit edilmiş ve bunların yıktırılmasına karar verilmiştir.

DIŞARDA:

* Evvelki gün Marsilyada yağ fabrikasında vukubulan bir kaza neticesinde yaralananlardan üçü dün sabah ölmüşlerdir. Ölenlerin adedi bu suretle dokuzu bulmuştur.

* Dün kont Ciano ile Japon büyük elçisi ve Mançuko orta elçisi ticaret muahedesine münzam bir anlaşma imza etmişlerdir.

* Göbbels kış yardımı işine ait ilk nutkunu bu akşam spor sarayında verecektir.

* Gamelin, Kehl istihkâmlarını teftiş ettikten sonra Strazburgda 35 bin askerin geçit merasiminde hazır bulunmuş ve halk tarafından çok hararetli bir surette alkışlanmıştır.

* Kudüste dün de kıtaat, polisler ve asiler arasında müsademeler olmuştur. Resmî bir tebliğde arapların sekiz ölü ve yaralı verdikleri bildirilmektedir.

* Danimarka meclisi dün toplantılarına başlamıştır.

Frankocular

Barselona ve Valansiyayı bombardıman ettiler

Üç ingiliz gemisi hasara uğratıldı

Salamanka, 4 (A.A.) — Franko karargâhının bir tebliğine göre, Franko kıtaatı dün de Ebre nehri cephesinde taarruzuna devam ederek yeniden düşmandan 10 mühim mevzi ve 387 esir almıştır.

Hava muharebelerinde düşmanın dört tayyaresi düşürülmüştür.

Barselona, 4 (A.A.) — Millî müdafaa nezaretinin bir tebliğinde âsilerin Ebre cephesinde bilhassa Laval ve Coso boğazında şiddetli taarruzlarına devam ettiği ve düşman tayyarelerinin **pazar ve pazartesi** günleri Barselona limanını bombardıman eyledikleri ve iki İngiliz vapurunun hasara uğradığı bildirilmektedir.

Madrit, 4 (A.A.) — Deniz tayyareleri evvelki gece Valansiyayı bombardıman etmişler ve bir İngiliz gemisini hasara uğratmışlardır. Geminin aşçısı ağır surette yaralanmıştır.

Celâl Bayar Ankarada karşılandı

Başvekil, bugünkü Vekiller Heyeti toplantısına riyaset edecek

Ankara, 4 (A.A.) — Başvekil Celâl Bayar beraberinde Dahiliye Vekili Parti Genel Sekreteri Şükrü Kaya, Hariciye Vekili Doktor Tevfik Rüştü Aras olduğu halde bu sabah Anadolu ekspresile şehrimize gelmiş ve istasyonda Büyük Millet Meclisi Reisi Abdülhalik Renda ile Büyük Erkânıharbiye Reisi Mareşal Fevzi Çakmak, vekiller, mebuslar, vekâletler ileri gelenleri tarafından karşılanmışlardır.

Ankara, 5 (Hususî) — Başvekil, Hariciye Vekâletinde Tevfik Rüştü Arasla uzun bir görüşme yapmıştır. Bugün Celâl Bayarın riyasetinde toplanacak olan Vekiller Heyetinde iç ve dış siyasetimize ait bazı meseleler görüşüleceği sanılmaktadır.

Pravda gazetesi Çekoslovakyayı

Faşistlerin önüne parçalanmak üzere atılmış bir ava benzetiyor

Moskova, 4 (A.A.) — Tas ajansı bildiriyor:

Pravda gazetesi Çekoslovakya meselesine tahsis ettiği bir başmakalede diyor ki:

İngiltere ve Fransa tarafından mutaarrızlarla —Almanya ve İtalya— aktedilen Münih anlaşması meriyete girdi. Alman faşistler harbe müracaate lüzum kalmadan ham maddeleri, endüstri müesseseleri ve ormanları ile zengin Çek bölgelerini ele geçirdi. Hitler bu suretle yirmi senedenberi Fransız askerî mahfillerinin yardımile tesis edilmiş olan müstahkem hattı da almaktadır.

İngiltere ve Fransa faşist taraftarı gazetelerin Münih anlaşmasının etrafına örtmek istedikleri ve Münih anlaşmasını Çemberlayn ve Daladiye için bir zafer olarak göstermeğe matuf bulunan örtü kalkmıştır. Şimdi bütün milletler, Çemberlaynın Münihte güya umumî barışı kurtardığı, hakkındaki güzel cümlenin arkasında ilk emperyalist harptenberi olup bitenlerin hepsini gölgede bırakan bir iş yapılmış olduğunu açık bir surette görmektedir:

İngiliz ve Fransız hükûmet mahfillerinin asaletine iman etmiş olan bütün bir memleket Almanya ile müttefiklerinin önüne parçalanacak bir av olarak atılmışlardır.

Münih konferansında faşist mutaarrızlar hâkim olmuş, İngiliz ve Fransız başvekilleri ise onlarla her hususta cemilekârane bir surette mutabık kalmışlardır.

Belçika elçisi

Celâl Bayara veda etti

Memleketine gitmekte olan Belçika orta elçisi de Raymond, evvelki gün Dolmabahçe sarayında Başvekil Celâl Bayarı ziyaret ederek kendisine veda etmiştir.

Balkan antantı deniz komitesi

12 Teşrinde Splitde toplanıyor

Belgrad, 5 (A. A.) — Balkan antantı devletleri deniz komitesi, 12 teşrinievvelde Splitte toplanacaktır. Konferans, sekiz gün devam edecektir. Murahhaslar, konferansı müteakip Yugoslavyanın Adriyatik sahillerini ziyaret edeceklerdir.

Ingiltere - italya

Birbirlerile daha dost olmıya çalışıyorlar

Roma, 4 (A. A.) — Kont Çiano ve İngiliz büyük elçisi lord Perth bu akşam yeni bir mülâkatta bulunmuşlardır.

Buradaki İngiliz mahfilleri, bu mülâkatta iki memleket arasındaki münasebetlerde daha derin bir salâh imkânları.nın tetkik edilmiş olduğunu kaydetmektedirler.

Londra, 4 (A. A.) — Daily Telegraph, dün Romada İtalya hariciye nazırı Çiano ile İngiltere büyük elçisi lord Perth arasında yapılan konuşmanın fevkalâde mühim olduğunu kaydetmekle beraber alâkadar mahafilde Çemberlayn'ın hemen Romaya gitmesinin elzem ve hattâ şayanı arzu görülmediğini yazmaktadır. Bununla beraber İtalyan - İngiliz münasebetlerinin yeni bir yolda inkişaf edeceği zannediliyor.

Japonlar

Bir muvaffakıyet kazandılar

Tokyo, 4 (A. A.) — Domei Ajansından: Deniz tayyareleri ile kara kuvvetlerinin de müzaharet etmekte olduğu Japon deniz kuvvetleri Yangçe'nin cenup sahilinde kâin Panpişan kalesini işgal etmişlerdir. Bu kale, Japonların perşembe günü zaptetmiş oldukları Kiosen'in karşısında kâindir. Bu iki mühim kalenin işgali ile Japonlar, halihazırda Yangçe üzerindeki Hankeu'nun birinci müdafaa hattını yarmış bulunuyorlar.

Bu akşam **SÜMER** sinemasında

Bütün dünyayı eğlendiren ve şenlendiren... Hali hazır sinemacılığının en meşhur aktörü.. Kahkaha kralı

FERNANDEL

İlk defa olarak sinemada göreceğiniz kızı JOSETTE ile beraber son yaratı

SOKAK ŞARKICISI

filminde görülecektir. Bu film tekrar tekrar görülecek bir şaheserdir. İlâveten: Eclair - Jurnal: Hali hazır dünya hâdiseleri - Çemberlayn - Hitler mülâkatı - Çekoslovakyada seferberlik - Bay Daladye Londrada - GeneralGamelin söylüyor.. ve bütün haftanın hâdiseleri.

938 - 939 senesinin 2 görülmemiş büyük filmi birden

1 - Kızıl Derililer

Baş rolde: RİCHARD BARTELMES

Olmez kızıl derili kahramanların nesillerden nesillere gelen intikam hisleri hakikî hayattan alınmış bir aile faciası

2 - Rin TinTin "KURTARICI„

Nazarı dikkate: 938 - 939 senesi için hazırlanmış yeni filmi.

Bugün matinelerden itibaren

ALKAZAR SİNEMASINDA Başlıyor

YÜKSEK SAN'ATKARIMIZ

Münir Nureddin'in

ODEON Plâklarında

YENİ OKUDUĞU

270908 Hicaz Şarkı — Elâ gözlerine
Hicazkâr Şarkı — İzmirin içinde

Plâkı satışa çıkarılmıştır

Kaçırılmaz Fırsat

Beyoğlu Dördüncü sulh hukuk mahkemesi tarafından 11 Birinciteşrin 938 salı günü saat 10 da aşağıda isimleri yazılı gayrimenkuller müzayede suretile satılacaktır:

1 — İstanbulda Eminönü yakınında Çiçekpazarında Camcı Siyon biraderlerin işgal etmekte oldukları (822) metre murabbaındaki 22-1 ve 36-38 numaralarını havi mağaza ve depoların yedide bir hissesi

2 — Galatada Müeyyit zade mahallesinin Yüksekkaldırım caddesinde altında iki dükkânı havi 679 ve 683 kâgir 681 numaralı apartımanın yedide bir hissei.

Sayın isteklilerin ayni gün ve saatte Beyoğlu dördüncü sulh hukuk mahkemesinde bulunmaları.

Fazla tafsilât almak istiyenlerin gerek *mezkûr mahkemeye* ve gerek İstanbulda Sultanhamamında Katırcıoğlu hanında *Jül Blumental'a* müracaatları ilân olunur.

Müthiş bir fırtına Devrilen ağaç

Bir otobüsteki beş kişiyi öldürdü

Londra, 4 (A. A.) — İngiliz adalarında gece pek şiddetli bir fırtına hüküm sürmüştür. Birçok telgraf ve telefon kabloları kopmuş, birçok ağaçlar kökünden sökülmüştür.

Londrada fırtınadan beş kişi ağır surette yaralanmıştır.

Alman malûmata göre fırtına esnasında bir ağaç, Norvud varoşunda bir otobüs üzerine devrilmiş ve beş kişiden iki.si derhal telef olmuştur. Diğer üçü de biraz sonra aldıkları yaraların tesirlerile ölmüşlerdir. Yaralıları enkaz altından çekip çıkarmak için itfaiye efradının celbine lüzum görülmüştür.

Londra ile Paris arasındaki feribod servisi ilga edilmiştir.

Iki casusun kafaları kesildi

Berlin, 4 (A.A.) — Bu sabah Berlinde iki mahkûmun kafaları balta ile kesilmek suretile idamları infaz edilmiştir. Bunlardan birisi Sar'da kâin Klaynblitters kasabasından 39 yaşında ve Katerina Knöp adındaki evli kadın, diğeri de Bon kasabasından Ludvig Maringer adında bir erkektir. Her ikisi de vatana hiyanet ve casusluk töhmetile bu cezaya mahkûm edilmişlerdir.

İstanbul İstiklâl caddesi Şehir tiyatrosu
Komedi kısmı

Şehir Tiyatrosu

5-10-938 çarşamba gündüz saat 14
ÇOCUK TİYATROSU
5-10-938 çarşamba günü akşamı 20,30 da
YANLIŞLIKLA KOMEDİ
Yazan: V. Şekspir, Türkçesi: Avni Göncol
HALK OPERETİ

Beyoğlunda Halk Operetı tiyatrosunda (Eski Çağlayan) yeni ve büyük kadro, Macar balerini ve büyük bir orkestra ile yakında temsillere başlıyor

İRAN TİYATROSU

Halk sanatkârı Naşit, kuyucu Semiha Mişel'in yetesi.
PEÇELİ SAİLLER
komedi 3 perde
Dans, Solo, Düet

Kayıp tayyare bulundu

Moskova, 4 (A.A.) — 30 eylülde sivil bir tayyare filosu, tayyareci Grizodubova'nın bindiği Rodina tayyaresini aramağa çıkmış ve birkaç günden beri kaybolan tayyareyi Amudkit gölünün 20 kilometre cenubigarbisinde bulmuştur.

Politika

Amerika, Avrupa siyasetinde mühim bir âmildir

Amerika, eski dünyadan mesafe itibarile uzak bulunduğu ve onun işlerine karışmak istemediği halde,Avrupa siyasetinde mühim bir âmil sayılabilir. Son Çekoslovakya hâdisesinde şüphesiz ki buhranı izaleye Amerikan Cumhurreisinin teşebbüsleri çok yardım etmiştir.

Amerikanın büyük bir devlet kuvvetini haiz olması bilhassa iktisadî vaziyetinden ileri gelmektedir. Tayyare, telsiz ve film sahalarında Amerikan terakkisi bunun sebeblerinden başlıcasıdır.

1917 de Vilson Amerikan cumhurreisi olduğu zaman, memleketin Avrupadan haber alacak ne radyosu vardı, ne de rabıtayı tesis edecek tayyareleri. Onun için Avrupa işleri Amerikayı pek fazla alâkadar etmezdi. Halbuki bugün Avrupadaki siyasi hâdiseler Amerikada derhal duyulmakta ve tesiri de, haber bu kadar çabuk geldiği için o nisbette büyük olmaktadır. Amerikada bu suretle, kendisini Avrupaya yakın hissetmektedir.

Bugün birçok Amerikalılar, belki cumhurreisi de, Amerikanın ancak dünya işlerinde herkesle beraber yer almakla bir millet olabileceği kanaatindedir. Fakat bazıları da Avrupa işlerine karışmanın mesuliyetinden korkmaktadır.

Bu iki ayrı fikri memleketin muhtelif yerlerinde bulmak kabildir. Meselâ Nevyorkta hemen herkes Avrupa işleri ile alâkadardır. Çünkü Nevyork, Amerikanın bir "muhacır,, şehridir: Orada birçok Avrupalı vardır. Bunların hepsi, tabiî, Avrupa işleri ile yakından alâkadar olurlar. Bilhassa Nevyorkta büyük bir kütle teşkil eden Yahudiler Avrupa hâdiselerini daima dikkatle takip ederler.

Buna mukabil Amerikan birleşik devletlerinin orta ve garbî kısmı: Ohio'dan İdaho'ya kadar olan bütün devletler Avrupa meselelerinden uzak kalmayı tercih ederler, çünkü kendileri fazla alâka duymazlar. Buralarda yaşıyanların ekserisi Amerikaya ilk zamanlarda gelenlerin torunlarıdır ve Almanlarla İskandinavyalılar ve Anglo - Saksonlardan mürekkeptirler.

1917 de Amerikanın umumi harbe girmesine sonuna kadar muhalif olanlar da bu kısımdaki devletlerdir. Meselâ Viskonsun ileri gelenlerinden Robert La Follet cumhurreisi Vilsonun en şiddetli muhaliflerinden biriydi. Harpten sonra da Amerikan birleşik devletlerinin vasatî memleketleri muharebeye niçin sürüklendiklerini anlamamışlardır.

Onların bildiği bir şey varsa o da Umumî harpte bir çok evlâtlarını Avrupada bırakmış olduğu ve bunların bir daha geri dönmedikleridir. Bugün de Amerikanın umumi harbe girmesi lâzımgelip gelmediğine dair bu kısımdaki ahali arasında bir anket yapılsa cevapların yüzde 80 veya 90 nı menfî olacaktır.

Orta Amerikanın hususiyetlerinden biri de fikirlerin daima müstakar kalmasıdır. Oradakiler dün ne düşünüyoirlarsa bugün de öyle düşünürler, yarın da ayni şekilde düşüneceklerdir. 1917 de harbe girmenin Amerika için büyük bir hata olduğunda müttefik bulunan vasatî Amerika devletleri bugün bu hareketin tekerrür etmesine taraftar değillerdir.

«Tek başına» siyaseti

Amerika harpte olduğu gibi suhte de "tek başına,, siyaseti taraftarıdır. Memleketlerinin ne milletler cemiyetine, ne bir demokrat bloka, ne de boykot ve zecrî tedbirler gibi hareketlerde diğer devletlerle beraber olmasına taraftar bulunanlar hesaba katılmıyacak derecede azdır.

Ruzveltin son hâdiselerde, Amerikayı Avrupa işlerine müdahale edecek şekilde göstermesi, demokrat devlere müzahir davranacağını bildirmesi birçok Amerikan mahafilinde fena karşılanmış ve aksi tesir hasıl etmiştir. Hattâ, Ruzveltin partisi olan demokrat partisi azaları bile onun bu hareketini beğenmemekte ve bu şekilde devam ederse 1940 daki seçimlerde rakipleri olan "cumhuriyetçi,,lerden birinin seçileceğine kani olduklarını söylemektedirler.

İngiliz siyaseti de bu cihetten Amerikada çok şiddetle tenkid edilmektedir. Bunda gene Nevyorktaki efkârı umumiyeyi değil, vasatî garbî Amerikanın fikirlerini gözönünde bulundurmak lâzımdır. Son hâdiseler esnasında Nevyorktan başka Amerikanın her tarafında kendi hükûmetlerinin değil, İngiliz hükûmetinin siyasetini protesto eden mitingler tertip olunmuştur.

Buna mukabil,zannetmemelidir ki Amerikada İngiltereye karşı bir sevgi yoktur ve İngiliz siyasetinin tenkid edilmesi bundan ileri gelmektedir. Bilâkis, İngiltere, Amerikalıların en sevdikleri memlekettir ve İrlanda meselesinin halli, İngiliz, Amerikan deniz anlaşması gibi hâdiselerin Amerikalıları çok memnun ettiği görülmüştür.

İngiliz siyasetinin tenkid edilmesi büyük Britanyanın Amerikayı bir harbe sürüklemesinden korkulduğu içindir. Bu cihetten İngiliz siyasetinin böyle bir tehlike gösteren cihetleri şiddetle tenkide sebeb olmaktadır.

Realist - İdealist siyaset

Bugün, birçok Amerikalıların gözünde Avrupa umumî harpteki Avrupadır ve gene ayni şekilde Amerikayı harbe sürüklemek ihtimali mevcuttur. Burada Amerikalıların garip bir düşüncesi işaret edilebilir:

Amerikalılar dahilî siyasetlerinde ne kadar realist iseler, Avrupa siyaseti mevzuubahs olduğu takdirde o nisbette idealist oluyorlar. Bu da Avrupa işlerini pek hayalî bir çerçeve arasından gördükleri içindir. Çünkü insanlar ancak pek mübhem fikir sahibi oldukları şeyler hakkında idealist davranırlar.

Amerikalıların İngiliz siyasetini tenkid etmeleri de bu görüş farkından ileri gelmektedir. Çünkü İngiltere Avrupa siyasetinde realist davranmaktadır. Amerikalılar ise bu siyasetin nasıl olması lâzımgeldiğini idealist bir zaviyeden görmektedirler.

Buna mukabil İngilizlerin de Amerikanların dahilî siyasetini tenkid ettikleri görülüyor. Bunun da sebebi gene realist, idealist görüş farkıdır. Çünkü, biraz evvel de söylediğimiz gibi. Amerikalılar dahilî siyasetlerinde realist bir usul kullanmaktadırlar. Halbuki, İngilizler, kendilerine uzak olan ve mübhem bir bilgi sahibi bulundukları meseleleri idealist bir gözle görmektedirler .

Meselâ, Amerikalıların zencilere karşı olan hareketleri ve onları tabi tuttukları vaziyet, İngilterede, şiddetle tenkid olunmaktadır. Amerika ise bu dahilî siyaset meselesinde realist bir usul takip etmektedir.

Demokrasi ve Amerika

Demokrasi bahsinde Amerikanın İngiltereden daha hassas olduğu her fırsatta görülmüştür. Çünkü İngilterede demokrasi, birçok tecrübelerden sonra, bu memleket için en muvafık idare olarak kabul edilmiştir.Amerika ise, doğrudan doğruya demokrasi olarak kurulmuştur ve demokrasisiz Amerikayı düşünmek bir Amerikan için kabil değildir.

Ayni şekilde Amerikasız demokrasiyi hiçbir Amerikan düşünemez. Onun için, demokrasi meselelerinde Amerika kendisini derhal alâkadar görmektedir.

1918 de Vilson Avrupa siyasetinde demokrasiyi müdafaa eden bir adam olarak görünmüştü. Bugün ise, Vilsonun bu sahada elde ettiği semerelerin tahrip olunduğu görülmektedir. Elbetteki Amerika buna lâkayt kalamaz.

Amerikanın İngiliz siyasetini tenkid etmesindeki sebeblerden biri de demokrasinin mahvine karşı çalışmasıdır.

MESELE

Her sene binlerce yavrunun canını kurtaran bir müessese

Maarif Vekâletinin Çamlıcadaki Prevantoryomuna bir de sanatoryom ilâve ediliyor

Prevantoryomda doktorlar hastaları ziyaret ediyorlar.

Prevantoryom ve sanatoryom, hiç şüphe yok ki, memleketimizin en büyük ve esaslı ihtiyaçlarından biridir.

Memleketimizde vereme müstait birçok gençlerin bulunduğunu üzülerek itiraf etmek mecburiyetindeyiz. Bilhassa okuma çağında olanlar arasında, sırf müdahale ve yardım edilemediği için yüde yüz kurtarılmak imkânı varken, vereme ve ölüme mahkûm olan zavallıların adedi bir zamanlar pek çoktu.

Çok kıymetli bir maarif vekili olan merhum Necati, bu vaziyeti anlıyarak Çamlıcada Valdebağında, cidden fevkalâde hayırlı bir müessese olan maarif vekâleti prevantoryomunu kurdu. O zaman temeli atılan bu büyük yardım ocağı, gittikçe terakki etti, büyüdü ve bugün, yalnız maarif çerçevesi içinde de olsa, büyük bir ihtiyacı karşılamağa başladı.

Her sene binlerce yavru ve muallimin hayatına hayat katan Valdebağ prevantoryomu, şimdiye kadar, yalnız vereme müstait, zayıf bünyeli çocuk ve muallimleri kabul ediyor, bunları verem olmaktan kurtarmak vazifesiyle çalışıyordu. Vereme tutulmuş hastalar, yani mikroblu hastalar çok haklı sıhhî sebeblerden dolayı, - ki bu sebeb mikroblu hastalarla mikrobsuz hastaların bir arada bulunmaları doğru olmıyacağıdır - prevantoryoma kabul edilemiyorlardı. Bu mahzuru gözönünde tutan maarif vekâleti, prevantoryom teşkilâtına bir de veremlilere mahsus sanatoryom ilâvesine karar verdi.

Şimdi ayni yerde, fakat tamamen ayrı bir tarzda inşa edilen yeni sanatoryom bitmek üzeredir ve cümhuriyet bayramında küşat resmi yapılacaktır.

Sanatoryomun da faaliyete geçmesile, daha büyük bir ihtiyaç karşılanmış olacak, her sene yeniden binlerce Türk yavrusunu muhakkak bir ölümden kurtarmak imkânları bulunacaktır.

Bugünkü prevantoryomun ancak 200 hastaya bakılabilecek bir teşkilâtı vardır. Burada başhekimden başka, iki dahiliye, bir çocuk bir de röntgen, bir bakteriyoloji ve bir de diş mütehassısı var-

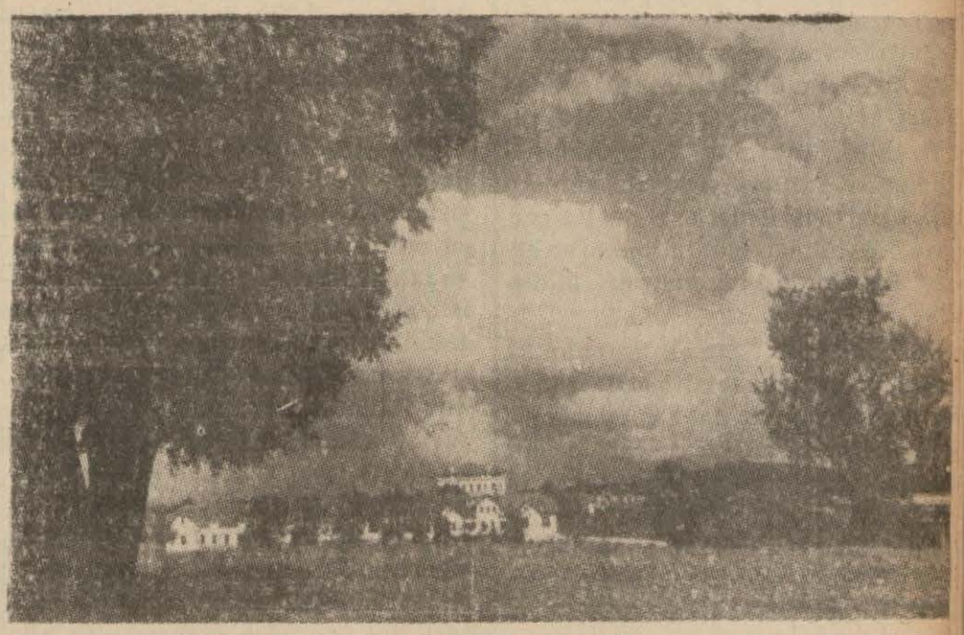

Prevantoryomun uzaktan umumî bir manzarası

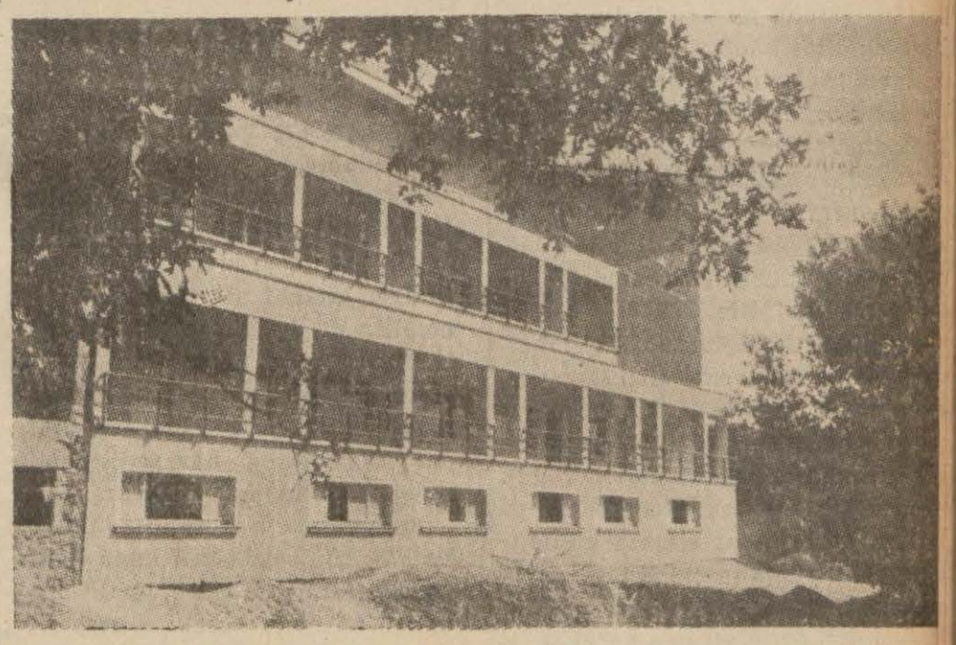

Yeni yapılmakta olan sanatoryom binası.

dır.

500 dönüm arazi üzerinde kurulmuş olan prevantoryomu iki yüzden daha fazla hasta kabul ve tedavi edecek şekilde tevsi etmek ve prevantoryomla sanatoryomun böylece daha geniş mikyasta faydalı olabilmesine yol açmak için, maarif vekâleti yeni bir fedakârlık daha yapmalıdır.

Bu iş yurda o kadar faydalı olmaktadır ki, yapılacak fedakârlık ve katlanılacak maddi külfetler nekadar büyük olursa olsun, elde edilen kazancın yanında ehemmiyetsiz kalacaktır...

HABERCİ

Okuyucularımızla açık konuşma :

Sayın bay Süleymana;

Sorduğunuz suallerin cevabı şudur:

İş dairelerinin vazifeleri, yeni iş kanununun tatbikma nezaret etmek ve verenlerle işçiler arasındaki ihtilâfla müdahale ederek bunları kanunî yolla halletmektir.

İş dairelerine, mesaisi iş kanunu çevresine giren her vatandaş hiçbir vasıtaya lüzum kalmadan müracaat edebilir ve hakkının aranmasını iş dairesinden ister.

Balo neden yarıda kalmış ?

İTALYANIN Alessandriç şehrinde büyük bir klübün verdiği baloda çok tuhaf bir vaka olmuş. Balonun en hararetli saatinde, büyük bir gümüş tepsi içinde, yalnız bayanlara yaldızlı kâğıtlara sarılmış çikolatalar ve fundanlar dağıtılarak ağızları tatlılandırılmış. Zavallı erkekler bundan mahrum edilmişler. Tepsi boşaldıktan sonra, hararetle ve neşe içinde danslarına devam eden çiftlerin arasından sarışın bir bayan kavalyesini birdenbire bırakıp salonun kapısından dışarı fırlamış. Delikanlı ne olduğunu anlıyamadan ve hayret içinde bir kenara çekilirken, diğer bir kızın da birdenbire kavalyesini terkedip kapıdan fırladığı görülmüş ve bundan sonra da sanki esrarengiz bir kuvvetin tesiri altında kalmış gibi, damlar birer birer koşarcasına salonu terketmişler...

Genç kavalyeler ne olduğunu anlamak için hayretler içinde biribirlerinin yüzlerine merakla bakıp muammayı çözmek isterlerken yavaş yavaş ve kulaktan kulağa söylenen sözlerle nihayet iş meydana çıkmış.

Klüp heyeti idaresinin hazırlamış olduğu fundanları, çok muzib ve alayı fazla seven birisi, son dakikada (pürgatifli) (müleyyin) fundanlarla tebdil etmiş. Tabii yarım saat geçmeden de ilâç tesirini göstermiş. Ve balo da böylece yarıda kalmış.

Para kazanmak için yeni bir usul

HONOLULU'da Jüdit Dan isminde bir genç kız hayatını kazanmak için garib bir usul keşfetmiştir. Havay adasındaki güzel plâjlardan birisine, büyük bir şemsiye altına bir dikiş makinesiyle birkaç parça kumaş yerleştirmiş, ve banyo için gelenlere ölçü üzerine mayo dikmeğe başlamıştır.

Bu yepyeni usuldeki terzi dükkânı eşsiz bir muvaffakıyet kazanmıştır. Genç kadınlar ve kızlar bu üçü üzerine dikilen mayoları çok beğenmişler, delikanlılar da mayoların provası yapılırken güzel vücutları seyretmek iştiyakiyle plâjdan ayrılmaz olmuşlardır.

Fransa kuvvetli bulunmalı!

☛ *Baştarafı 1 incide*

size icraatımız hakkında hesap verirken, bu buhrandan barışı kurtardığınızı söyliyebilirim.

Hükûmetim, teşekkül ettiği zaman, Südet meselesi ortaya çıkmış, facia başlamıştı. O zaman şu iki hisden mülhem olarak hükûmetin vaziyetini tesbit etmiştim:

Askerî bir harekete mecbur kalmamak, sözümüzü hiç bir zaman inkâr etmemek kararı.

Nisan sonunda, Londrada, Bone ve ben, İngiliz hükûmetinin bu meselelerin heyeti umumiyesine asla lâkayt olmadığını görerek memnun olduk. Bu suretledir ki, 21-5 tarihinde buhran esnasında derhal müştereK bir surette hareket edebildik. Bu buhranın bütün alâkadar devletlerin muslihane arzuları sayesinde izale edilmiş olduğunu kayda lüzum görürüm.

İhtirasların galeyanında husul bulan bir durgunluktan sonra eylülde Südet bölgesinde yeni hâdiseler vukua geldi. O zaman Çekoslovak hükûmetine dostane bir hisle yaptığınız tavsiyede Südetlere, devlet çerçevesi dahilinde mühim haklı ve çabuk tavizlerde bulunmasını bildirdik.

Şurasını tesbit etmek lâzımdır ki, Çek hükûmetinin teklifleriyle Südetlerin günden güne daha ehemmiyetli bir şekil alan istekleri arasında hiç bir zaman bir senkronizm mevcut olmadı. Eylül bidayetinde, vaziyet ilk defa olarak çaresiz bir şekilde vaziyet görüldü. Alman mütalebatı şiddetle ortaya konmuştu. Harp kuvvetleri barışı mağlûp edecek miydi? Hiç bir zaman ne kendimi, ne de memleketimi hâdiselerin seyrini insanların iradesinden alacak olan kör bir fataliteye kaptırmayı aklıma getirmedim. 13-14 eylül gecesi B. Çemberlayn ile temasa geçerek kendisine emarşların ve notaların yerine mesul adamlar arasında doğrudan doğruya mülâkatlar yapılmasında fayda olacağını bildirdim.

Ayni suretle düşünen B. Çemberlayn Berchtesgaden'e gitti. B. Çemberlayn bu cesaretli teşebbüsüyle barışa çok hizmet etti. Barışın nihayet muhafaza ve idame edilebilmesinin gizli diplomasisin kombinelerine müracaat etmemekliğimiz sayesinde mümkün olduğunu söyliyebilirim. Açık bir surette ve milletlerin kontrolü altında hareket etmek ve burada bütün milletlerin barış istediğini teyit edebilirim. Çemberlayn - Hitler görüşmelerinden sonra, Londrada toplandık.

Orada hükûmet bize Lord Runcimanın fikrini tebliğ etti.

Bizim gayretimiz, Çekoslovakyanın toprak bütünlüğünü temin edecek bir federasyona doğru istihale ettirilmeye matuf olduğu halde, Runcimanın Çeklere Südetlerin artık uzun müddet bir arada ikametlerine imkân olmadığını bildiren raporunu heyecanla malûmat aldık. Fransızlarla İngilizlerin karşısında şu suretihal vardı:

Ya Prağı itilâfgirizliğe sevkederek Çekoslovakyayı tahrip edecek olan âhlı bir ihtilâfa sebep olmak ve hut da bir kompromi bulmak. Biz, onlardan barışı tercih ettik.

Daladiye Londradan sonra buhranın şiddetlendiğini kaydetmiş ve 8-9 daki vaziyeti anlatarak devam etmiştir:

Buna binaen, Alman hazırlıklarının inkişafı önünde bir kuvvet darsiyle emrivaki karşısında kalmamak için, bir nevi tahrik maksadiyle değil, fakat memleketi her türlü tediseleri karşılayabilecek hale koymak maksadiyle, bazı askerî tedbirler almaya karar verdik.

Daladiye, Sir Horace Vilsonun Almanlerin 28—9 tarihinde saat 14 de harekete hazır olduğunu bildiren cevabını hamil olarak döndüğünü söylikten ve Münih mülâkatının nasıl hazırlandığını anlattıktan sonra Hitlerin Hitler tarafından yapılan içtimaa davetini kabul ettiğini ve artık mevzuubahis olan şeyin usul değil, barışı kurtarmak olduğunu bildirmiş ve demiştir ki:

Bütün alâkadar devletlerin bu toplantıda hazır bulunmasını tercih ederdim. Fakat çok çabuk hareket etmek icap ediyordu. Zira en küçük bir gecikme meşum olabilecekti.

Zira, bu müşküllü müzakerelerde daima adalet arzumuzu ve dürüstlüğümüzü gösterdik. Zira, müzakereyi yalnız bu büyük enternasyonal dramın içtinap edilemez bir safhası olarak değil, ayni zamanda barışın hakikî yolu olarak telâkki eden insanlar sıfatiyle müzakerede bulunduk.

Sonra Daladiye, buhran günleri zarfında Fransanın hattı hareketini tazimle anmış ve bu hattı hareketin "Fransızların mücadele ettiği veya müttefik bulunduğu komşu milletlerin takdir ve hürmetine lâyık olduğunu" kaydettikten sonra demiştir ki:

Keza bizim de eski muhasımımız olan ve kendisiyle devamlı barış tesisini temenni ettiğimiz büyük komşu millet için ayni suretle hürmet ve takdir hissi taşımak vazifemizdir. Hiç şüphesiz hayat hakkındaki telâkkilerimiz bugünkü Almanya ve İtalyanın telâkkilerinden çok farklıdır. Fakat telâkkileri ayni suretle farklı olan diğer memleketler de bizimle iyi münasebetler içinde yaşamaktadır. Milletler, kabul ettikleri rejim şekilleri ne olursa olsun, barışı ayni derecede sevmektedirler.

Daladiye Fransız enerpilerinin birliğini isteyerek ezcümle demiştir ki:

— Şimdi hepsi Fransanın selâmetini isteyen bütün Fransızların kendilerini barış ve yurt hizmeti için daima seferber halde telâkki etmeleri lâzımdır.

Fransa, ancak sağlam bir maliyesi ve tevin edilmiş bir bütçesi olduğu zaman barışı idame edebilir. Nihayet umumî bir tarzı tesviyenin temellerini hazırlarsak, Avrupayı ve dünyayı yeni prensipler üzerine organize edersek ve, Avrupanın ortasında harbe mani olduktan sonra, onu başgösterdiği her yerden defedersek barış idame edilebilir.

Bu memlekete moral bir tahavvül lâzımdır. Bu büyük kalkınma vazifesi muvaffakıyetle neticelendirmek için, hükûmetin harekete geçebilecek vaziyette olması lâzımdır. Bu icraat için icap eden vasıtaları sizden istemeye karar verdik.

İstizah takrirlerinin görüşmeleri geri oırakıldı

Paris, 4 (A.A.) — Hükûmetin beyannamesi okunduktan sonra, B. Daladiye, istizah takrirlerinin müzakeresinin tehirini istemiş ve itimat meselesini ortaya koymuştur.

Bunun üzerine meclis reisi Heryo, bu şerait altında yalnız grup şeflerinin partilerinin verecekleri kararlar hakkında izahatı verebileceklerini tasrih etmiştir.

O zaman sırasiyle söz alan Valter Alsas ve Lorenlilerin Daladiyeye minnettarlıklarını bildirmiş, komünist Peri "Münih dikta" sını tenkit eylemiş, cumhuriyet federasyonundan B. Louis Marin lehde rey vereceğini söylemiş ve söz sırası Leon Bluma gelmiştir.

Sosyalist şefi, partisinin barış arzusunun hürriyet ve mukavelelerini meriyeti için mücadele arzusunu iptal edemeyeceğini söylemiş, bununla beraber partisinin itimat reyi vereceğini ilâve eylemiştir.

Sol cenah cumhuriyetçileri ve müstakil radikaller adına B. Barietz ve cumhuriyetçi sosyalist birliği adına B. Froissard da müsait rey vereceklerini bildirmişler, bundan sonra sırasiyle Fransız sol cenah radikal ve halkçı demokratlar da kabineye itimat reyi vereceklerini bildirmişlerdir.

Müteakiben reyler tasnif edilmiştir. Netice şudur:

Mcelis 75 muhalif ve 3 müstenkife karşı 532 reyle istizah takrirlerinin müzakeresini tehire karar vermiştir.

Daladye, Fransız milleti namına Musoliniye teşekkür ediyor

Roma, 4 (A. A.) — Stefani ajansına Paristen bildirildiğine göre, Daladiye meclis müzakerelerinden evvel İtalya maslahatgüzarını kabul ederek büyük tavassut eserinden dolayı Musoliniye gerek kendisinin ve gerek Fransız milletinin teşekkürlerini bildirmiştir.

Diğer taraftan verilen malûmata göre, Daladiye Fransanın İtalya ile diplomatik münasebetlerini derhal normal hale koymak istediğini ve kral ve imparator Viktor Emanuel nezdine büyük elçi göndereceğini de ilâve eylemiştir.

Paris, 4 (A. A.) — Hariciye nazırı Bonne İtalya maslahatgüzarı Brunasa Fransız hükûmetinin Romaya bir büyük elçi göndermeğe karar verdiğini tebliğ etmiştir.

İngilterede

Avam kamarasında müzakereler

Londra, 4 (A. A.) — Avam kamarası dış politika müzakeresine bugün öğleden sonra tekrar başlamıştır.

İlk söz alan işçi mebus Herbert Morrison İngilterenin dünyadaki mevkiinin bundan böyle sarsıldığını, zira, artık daha az dostu olduğunu söyliyerek demiştir ki:

"— Birtakım hurafeler, hükûmeti, faşizmi tutturmaya, Sovyetler Birliğiyle teşriki mesaiyi reddetmeye sevketmekte ve şimdi de memleketin menfaatlerine ihanet etmeye temayül ettiriyor.„

Hatib, Münih anlaşmasından sonra demokrasilerin tecrid edilmiş vaziyete düştüklerini iddia eylemiştir.

Bu tenkide cevab veren münakalât nazırı Leslie Burgin, Morrisonun hükûmetin nasıl bir hattı hareket takib etmesi lâzımgeldiğini tasrih etmediğini kaydettikten sonra, harbe yalnız Çemberlaynın hattı hareketile mâni olunduğunu beyan etmiştir.

Amerikada

Halk rahat bir nefes almış bulunuyor

Vaşington, 4 (A. A.) — Hariciye nazır muavini Velles dün akşamki nutkunda şunları söylemiştir:

"— Amerika hükûmeti son Avrupa buhranında münhasıran dünya sulhünün idamesi ve bizzat kendi emniyeti bakımından hareket etmiştir. Münihte ittihaz edilen kararlar hakkında bir hüküm yürütecek değilim. Ancak şunu kaydedeyim ki bütün Amerika halkı harbin önüne geçilmiş olmasından dolayı rahat bir nefes almıştır.

Avrupa ve uzak şarkta halen mevcut bütün feci ihtilâflar, yenilerinin doğmaması için artık kat'î olarak halledilmelidir.

Alman Iktısat nazırı geldi

☛ *Baştarafı 1 incide*

hiddin Üstündağ, Emniyet direktörü Salih Kılıç, Alman konsolosluk erkânı ve iktisadî mahafile mensup zevat tarafından karşılanmıştır.

Doktor Funk trenden Türk ve Alman bayraklarile donanmış gara indiği zaman kendisini karşılıyanların güler yüzle ellerini sıkmış ve selâm resmini ifa eden bir kıta polis müfrezesini teftiş etmiştir. Bu sırada nazırın refikasına buketler verilmiş ve misafirler gardan çıkarak hususî otomobillerle doğru Perapalas oteline inmişlerdir. Doktor Funk otelde bir müddet istirahatten sonra İstanbul valisi Muhiddin Üstündağı makamında ziyaret etmiş ve saat 12 de de Dolmabahçe sarayına giderek hususî defteri imzalamıştır. Saat 12,30 da vali Muhiddin Üstündağ misafir nazıra ziyaretini iade etmiştir.

Misafir nazır saat 13 de otomobille Tarabyadaki Alman sefarethanesine giderek öğle yemeğini orada yemiştir.

Funk bu akşam beraberindeki zevatla birlikte eksprese bağlanacak hususî vagonla Ankaraya hareket edecektir.

Almanya iktisat nazırı doktor Funkun Ankarayı ziyareti münasebetile, Ankaradaki Alman büyük elçiliğinde cumartesi günü saat 17 de matbuat erkânına bir çay tertip edilmiştir.

Macarlar iki şehir işgal etmek istiyorlar

☛ *Baştarafı 1 incide*

Prag, 4 (A.A.) — Çeteka ajansı aşağıdaki tebliği neşretmektedir:

"Bugün saat 4.10 da Alman kıtaları Bohemyanın şimali garbisindeki üçüncü mıntakanın ikinci kısmını işgale başlamışlardır. Bu kısım Joahimtal, Karlsbad, Petşan, ve Haidden ibarettir. Saat sekize gelmeden evvel Çek kıtaları Obervisentalden cenuba, Leskavya kadar uzanan ve oradan cenubu garbi istikametinde Aysendrofa kadar giden hatla tahdit edilmiş bulunan mıntakayı tahliye etmişlerdir. Alman kıtaları dün Grassliz, Falkenan — Stienho — Marlenbad ve Neuhausel hattına kadar ilerledikleri için bu sabah saat 8 de bu hattı geçmişlerdir. Tahliye ve işgal ameliyatı bilâ hâdise cerayan etmiştir.

Hitler Karlsbatta

Karlsbad: 4 (A.A.) — Hitler öğleden sonra buraya gelmiş ve halk tarafından hararetle alkışlanmıştır.

Polonyalıların işgali

Varşova, 4 (A.A.) — Polonyalılar bugün Siyezin Silezyasının işgaline devam ederek mühim endüstri merkezleri olan Fristal ve Ksürgua şehirlerini işgal etmişlerdir. Mareşal Smigli Ridz, radyoda bir nutuk söyliyerek Siyezin Silezyası halkını kan dökülmesine meydan vermeden sükûnet ve vekar ile Polonya — Çek hududunun katî şeklini almasını beklemeğe davet etmiştir.

Çek cumhurreisi istifa edecek mi?

Paris, 4 (A.A.) — Peti Pariziyen gazetesinin Prag muhabirine göre, Münih anlaşması Çekoslovak devletini öyle sarsmıştır ki, reisicumhurun istifası bile beklenebilir.

Kabine istifa etti

Prağ, 4 (A.A.) — Sirovi hükûmeti istifasını vermiştir.

Salâhiyettar mahfiller istifanın kabinenin tebdili için bir formalite olduğunu kaydediyorlar.

Prag, 5 (A.A.) — Yeni Çekoslovakya hükûmeti bilhassa aşağıdaki zevattan mürekkeptir:

Başvekil ve müdafaa nazırı: General Sirovi,

Hariciye nazırı: Şimdi Roma sefiri olan Frantisek,

Dahiliye nazırı: Cerni,

Maliye nazırı: Kalfuss

Adliye nazırı: Fajnor

Diğer cihetten bildirildiğine göre yakında Slovakya için hususî bir nezaret ihdas edilecektir.

Macarlar istediklerini bildirdiler

Budapeşte, 5 (A.A.) — 3 ilkteşrinde Praga tevdi ettiği notada Macar hükûmetinin Macar - Çek müzakerelerinin dostane bir hava içinde cereyan etmesi için, Çekoslovak hükûmetine aşağıdaki tedbirlerin alınmasını teklif ettiği Macar telgraf ajansı tarafından bildirilmektedir:

1 — Bütün Macar siyasî mücrimlerinin tahliyesi,

2 — Çekoslovak ordusunda hizmet eden bütün Macar askerlerinin derhal terhisi,

3 — Çekoslovakyanın Macarlarla meskûn kısımlarında asayişin temini için müfrezeler teşkil edilerek bunların muhtelit bir kumanda heyetinin emrine verilmesi.

4 — Bir sembol mahiyetinde olmak üzere huduttaki şehirlerden ikisinin Macar kıtaları tarafından işgali .

Macar hükûmeti müzakerelere Kemaromda 6 ilkteşrinde başlanmasını teklif etmiştir.

Macarların isteği muhakkak yerine getirilmeli

Varşova, 4 (A.A.) — Pat ajansı bildiriyor:

Çekoslovakyadaki Polonya mıntakasının işgalini mevzuubahseden Polonya matbuatı Avrupanın tam bir sükûna erişmesi için Macar ekalliyetleri meselesinin de halledilmesinin şart olduğunu yazıyor ve Macar metalibatı kabul edilmedikçe Polonyanın Çekoslovakyaya karşı olan hattı hareketini değiştirmiyeceğini tebarüz ettiriyor.

Çekoslovakyaya gidecek İngiliz lejyonları

Londra, 4 (A.A.) — Südetler memleketinde yapılacak plebisit esnasında sükûn ve intizamı muhafaza edecek olan Britiş Lejyona mensup bin kişinin celp ve kaydına bugün başlanmıştır. Bunların hepsi de sopalarla mücehhez olacaktır.

Britiş lejyonun evli askerleri haftada 75 ve bekârları da haftada 60 şilin alacaklardır.

Gönüllüler perşembe günü Olempiyada icap eden talimatı alacaklar, bundan sonra Fransis Feterston Godlery'in kumandası altında hareket edeceklerdir.

Fransada Bir anket

☛ *Baştarafı 3 üncüde*

de yok... Kabul edeceğini ve hoşuna gideceğini bilsem onu veririm...

Harb malûlü olan bir posta müvezzii de harp olmadığına çok memnun:

— Ben harpte malûl olmuş bir adamım. Onun için, harbin felâketini çok iyi bilirim. Bugün yeni bir harp çıksaydı kimbilir daha kaç milyonlarca adam malûl kalacaktı!

"Bence her malûl, maaşından bir miktar fedakârlık etmeli ve bu suretle toplanacak para ile bir kamp kurulmalıdır. "Daladiye kampı„ ismini taşıyacak olan bu kampta her sene yazın malûller toplanır ve hep bir arada güzel vakit geçirerek Başvekili anarlar..

Matmazel Jiruan bir dairede memurdur. Ankete verdiği cevap şu:

— Herhalde, başvekilin yaptıklarına dair bir rapor verecek değilim.. Benim verebileceğim, meselâ bir buse, bir demet çiçektir. Eğer hatırasına dikilecek bir heykel veya âbide için para toplanacak olursa bir günlük kazancımı veririm. Onun için bir gün seve seve parasız çalışabilirim...

İhtiyat efradından Venj harp tehlikesini en yakından duymuş olanlardan biridir:

— Harbi yanı başımda hissettim. Fakat, şimdi terhis edildik, evime dönüyorum. Bizi mademki yeni bir harpten kurtaran başvekildir, bence para toplamalı ve kendisine sulh timsali olan bir hediye vermeli...

Hatayda hareket

☛ *Baştarafı 1 incide*

tır. Türk kız orta mektebi liseye çevrilmiştir. Şimdiye kadar orta mektebi bulunmıyan İskenderun, Beylan ve Kırıkhanda bu ders yılından itibaren birer orta mektep açılması kararlaştırılmıştır. Beylanda ki orta mektebe Beylan belediye meclisinin kararıyle askerî mümessil Albay Şükrü Kanad'lının adı verilmiştir.

Yurt mecmuası

Hatayın kültür seviyesini yükseltmeğe çalışmak için şehrimizde kurulan Yurt isimli ilmî, edebî, içtimaî bir mecmua neşrine başlanmıştır. Mecmuaya yazı yazanlar kâmilen Hataylı münevverlerdir.

Kırıkhan hamamı asrî bir hale getirilecek

Kırıkhan, 4 (A.A.) — Devlet Reisi Tayfur Sökmen Hataydaki tetkiklerine devam etmektedir. Burayı teşrif eden devlet reisi halk tarafından coşkun bir tezahüratla karşılanmıştır. Buradaki kükürtlü hamamın asrî bir şekle konulması için lâzımgelenlere emirler vermişlerdir.

Üniversiteye kayıt müddeti uzatıldı

Muhtelif liselerden mezun olup da Üniversiteye yazılmak istiyen talebenin bir çoğu yeni gelmekte olduğundan, üniversiteye yazılma müddeti birinciteşrinin 15 şine kadar uzatılmıştır.

Üniversitenin açılışı da bu tarihe bırakılmıştır.

SİNEMA

Holivut eğleniyor

Yıldızlar kanlı güreşlerden delicesine zevk alıyorlar

Holivut, her sene birkaç güreşçinin ölü olarak kaldırıldığı bu güreşlere bayılıyor

Holivuda giden bir Fransız sinema mecmuası muharriri, gazetesine yolladığı mektubunda müşahedelerini şöyle anlatıyor:

"Holivutta oturanlar eğlenceyi severler; her toplanma vesilesini iyi karşılarlar. Hemen her toplantı viski kadehleri - nin etrafında olur. Zaten bütün Amerikada en çok içilen viskidir. Misafirliğe gidildiği vakit ev sahibi viski üzerine viski sunar. Çok kibar ve çok tanınmış birçok kadınların bir saat içersinde, olduk. ça hürmetli kadehlerle yarım düzüne viski içtikelrini gözümle gördüm.

Bir gün akşam üzeri Miryam Hopkins in ziyaretine gitmiştim. Amerikada ziyaretler ekseriya bu saatlerde yapılır.

"Miryam Hopkins çok tanınmış bir yıldızdır. Evini kime sorsam gösterirler!„ diye düşünüyordum. Fakat öyle olmadı. Beni yıldıza takdim edecek arkadaşla beraber bir hayli dolaştık. Epeyce araştırdık. Nihayet yoldan geçen birisi:

— Zannedersem burası olacak...

Diyerek bize her tarafı güneş içersinde güzel bir köşkü gösterdi.

Yarı açık kapıyı çaldım. Bir defa, üç defa, beş defa... Cevab veren olmadı. Yıldızın otomobili bahçenin bir köşesinde garajda duruyor.

— Mademki ses çıkmıyor, girelim.

Kapıyı itiyoruz, güzel bir holdeyiz. Yumuşak koltuklara yerleşiyor, masalarda açık duran kutudan birer yaprak sigara alıp yakıyoruz. Güzel bir kız karşımıza dikiliyor:

— Mis Hopkins havuzdadır, banyo yapıyor.

Işık içersinde yüzen birkaç odadan geçerek bahçeye giriyoruz. Havuzda bir insan şekli kımıldanıyor, arkadaşım söze başlıyor:

— Beraberimde Holivuta gelen bir Fransız gazetecisi var.

Havuzdaki kadın suları köpürterek yüzmekte devam ediyor:

— Helo!

— Dostum bir Fransız gazetecisidir.

Kadın tebessüm ediyor, başındaki lâstik başlığı düzeltiyor ve bize haykırıyor.

— Helo, hava pek sıcak.

Birkaç dakika bekliyoruz, arkadaşım tekrar söze başlıyor:

— Arkadaşım bir Fransız gazetecisidir.

— Ne duruyorsunuz. Suya atılsanıza. Burası o kadar güzel ki...

Bahçede yalnız değiliz. Yıldızın oğlu bir köşede Fransız mürebbiyesile oynuyor. Çocuktan başka birçok da yabancılar var. Fakat bunları bize tanıştırmak kimsenin aklına gelmiyor. Havuzun yanındaki tenis kortu üzerinde vücutları Apollon kadar güzel iki delikanlı, tunç yüzlerinden sızan terlere aldırış bile etmeden tenis oynuyorlar. Bu delikanlıları bütün kadın yıldızların evinde görmek mümkündür. Bunların meslekleri nedir? nereden para kazanırlar? bu noktaları kimse bilmez.

Miryam nihayet sudan çıkabildi ve bize bir "hoş geldiniz„ diyebildi. Büyük sanatkâr acaba ne söyliyecek, söze nasıl başlıyacak diye kulaklarımı dört açmış bekliyorum.

— Birer kula - kuka içsek nasıl olur?

Saat beş, bugün de her gün gibi bir tayyare gökte dumandan harflerle bu yeni içkinin reklâmını yazıyor. Biz de buzlar içersinden çıkarılan bir şişeden bardaklarımıza dökülen kula - kukayı içtik.

Miryam çok söyledi, çok güldü. Her şeyle alay etti. Ağzından bütün çıkanları not ettim. İşte söyledikleri:

"— Biliyor musunuz, Litvak, Betty Davis ile bir film çeviriyor. Bir kula - kuka daha içer misiniz? Hava o kadar sıcak ki... Ah ders saatim geldi. Biliyor musunuz, ben müzik dersi alıyorum.„

Holivudun barlarından birinde (Kırmızı top) revüsünü oynayan kızlar

Hazin hatıralarla dolu olması icab eden bu bahçeye bu neşe ve bu hercailik hiç yakışmıyor. Bu köşkü ve bu bahçeyi Con Jilbert yaptırmıştı. Zavallı Con burayı o kadar çok seviyordu ki ölümünden sonra cesedinin küllerini evin ve bahçenin dört köşesine saçmalarını vasiyet etmişti.

* * *

Akşam saat sekiz, dokuza doğru Holivutun barlara gitme zamanıdır. Los Anjelos'un barları çok meşhurdur. Meselâ bunlardan Brovn Derbi tıpkı kocaman bir melon şapka biçiminde yapılmıştır. Fakat bunların en meşhuru Trokaderodur. Burada bir bardak portakal şerbeti 100 franga (bizim paramızla beş lira) ya içilir. Fakat buna mukabil burada bütün tanınmış yıldızları görmeniz mümkündür. Marta Reyin deli gibi güldüğünü işitirsiniz. Ginger Roger ayağımıza basar ve pardon bile demeye lüzum görmeden geçip gider.

Holivutta bu çeşit barlardan yüzlercesi var. İçlerinden birkaçı bakarsınız, birdenbire parlamıtşır. Fakat bu parlaklık muvakkattir, ancak altı ay, çok çok bir sene devam eder. Sonra söner gider. Bunları işleten âmil yıldızları görmek merakıdır. Greta Garboyu yahut Gari Kuperi görmek üzere kalkıp da Holivuda kadar gelmiş sinema meraklıları vardır. Bunlar Gretanın Holivud bulvarlarında ayağında terliklerle dolaşmadığını ve Gari Kuperin hiç tramvaya binmediğini öğrenince bunları görmeği ümid ettikleri barlara devam etmeğe başlarlar.

Sinema sanatiyle meşgul olanların barlara gitmek merakları yerindedir. Başka nereye gitsinler?

Vakıâ Los Anjelosda her dilden filmler gösteren birçok sinema var. Fakat film çeviren sanatkârlar boş vakitlerini geçirmek için tabiî sinemaya gitmezler.

Tiyatroya mı? Holivutta da tiyatro yok gibidir. Bazan şehir şehir dolaşan seyyar bir tiyatro heyetinin yolu uğrar, burada birkaç temsil verir. Bazan amatör davetlilerine hususî şekilde oyun oynarlar, opera karikatürü sayılacak kadar fena olan operasında size müzik diye dinletilen gürültüden kafanız şişer. Açık havada konser veren Bovel de oturulacak gibi bir yer değildir.

Kadın erkek sinema sanatkârları pahalı eğlenecelri severler, bilhassa kumara bayılırlar. Holivutta bu maksat için müteaddid klübler açılmıştır. Klover - Klüb bunların en başında gelir. Kanun Los Anjelosta kumar oynanmasına müsaade etmez. Fakat belediye ve polis erkânı arasında parayla elde edilmiş bazı adamların göz yumması sayesinde buralarda açık denecek derecede serbest kumar oynanır. Bazan müessesenin sahibile polisin arası bozulur. O vakit bu müessesenin derhal kapatıldığı görülür. Yalnız, birisi kapatılırsa yerine üçü açılır.

Yıldızlar yalnız klüblerde kumar oynamazlar, yarışlarda da oynarlar. Bilhassa bu at yarışlarında milyonlara varan servetler kaybedilir. At yarışlarını takip etmek ve oynamak için işlerini güçlerini bırakıp koşan yalnız yıldızlar değildir, rejisörler, film âmilleri, film şirketleri idare meclisi azaları da vardır. Bazı şirketler, mensuplarından kimlerin yarış sahalarına gittiklerini ve ne kadar kaybettiklerini öğrenmek için casus kullanır.

Holivut Amerikalıların Vrestling dedikleri güreşe de meraklıdır. Bu güreş, sert, berbad bir şeydir. Her sene birkaç güreşçinin güreş meydanından ölüsü kaldırılır.

Bu güreşlerden birini seyrettim. Seyirciler arasında ekseriyeti teşkil eden kadınlar daha heyecanlıydılar. Yalnız bu akşam altı kişinin başı yarıldı. Üç pehlivan sedyeyle götürülecek kadar ağır yaralandı. Ring birkaç litre kanla sulandı. Müsamereyi Ali babanın güreşmesi kapadı.

Ali baba iriyarı bir Ermenidir. Ringe ayakları çıplak, sırtında kırmızı bir bornozla çıkar. Ali baba karşısına çıkan muhasımını bir yumrukta yere serdi. Sonra üzerine çıkarak vücudu üstünde tepinmeğe başladı. Hakem mâni olmak isteyince rakibini bırakıp hakeme saldırdı. Ali babayla hakemi biribirinden ayırmağa altı pehlivan ve altı polis güç muvaffak oldu. Çoktan bayılmış olan rakibini ise iki doktor ayıltamamıştı.

Halk bu manzarayı seyretmekten delicesine memnundur.

At canbazhaneleri de Holivutun kibar eğlence yerleri sayılır. Kolizeum 80.000 kişi alabilecek geniş bir canbazhanedir. Burada arasıra birçok Amerikan hükûmetlerine mensup kovboyların iştirakiyle hünerler gösterilir. Meselâ bir süvari doktor saniyede bir danayı kementle devirir, atından iner, kıskıvrak bağlar, sonra tekrar atına biner. Burada vahşî atlarla, yaban öküzleriyle hünerler gösterilir. Palyaçolar halkı güldürmeğe çalışır. Manzara kanlı değil, bilâkis eğlencelidir.

Canbazhanede benim bulunduğum gece, Amerikan farmasonlarından kırk bin kişi bu fevkalâde müsamereyi görmek üzere Amerikanın her köşesinden gelmişti. İçlerinde doktorlar, avukatlar, yüksek memurlar, hâkimler olan bu kırk bin kişi yeknasak elbise giymişti. Mavi ve kırmızı ipek gömlek, başlarında kırmızı fesler... Diyebilirim ki halk, canbazhanedeki hünerlerden ziyade bu kırk bin farmasonun bu kıyafette vakarla oturmalarını beğendi; onları alkışladı.

SPOR

Ankara lik maçlarında

Güneş ve Galatasaray nasıl yenildiler

İstanbulda olduğu gibi, bu hafta Ankarada lik maçlarına başlandığı ve maçların verdiği neticeleri telgraf havadisi olarak evvelki gün okuyucularımıza bildirmiştik.

Şimdi maçların tafsilâtını veriyoruz:

G. Saray — G. Birliği

Saat 13 de hakem B. Ömer Beleş'in idaresinde başlıyan Galatasaray - Gençlerbirliği müsabakası birinci devrede 2 - 0 bitti. Gençler ikinci devrede penaltıdan bir gol daha kazandılar. Ankara likine geçen sene katılan Galatasaray takımı şöyle teşkil edilmiştir

Cahit - İbrahim, Cemil - İhsan, Halit Süleyman - Ömer, Esat, Nur, Necati, Selâmi.

Gençlerbirliği bu yıl takımda yeni elemanlarla şu kadroyu oynatıyordu:

Selim - Nuri, Naci - Münir, Hasan, Keşfi - Yusuf, Selim, Ali, Basri, Fahri.

Birinci devrenin ilk on beş dakikasında Gençlerbirliği bozuk oynuyordu. Buna mukabil Galatasaraylılar daha düzgün oynuyorlar ve bütün enerjilerini sarfediyorlardı. 15 nci dakikadan sonra vaziyet değişti. Gençler oyuna hâkim olmıya başladılar. Bu üstünlük tesirini gösterdi ve 20 nci dakikaya doğru Ali, güzel bir sıyrılışla birinci golü attı.

İkinci gol

Mukadder neticeyi tayin eden bu golden sonra Gençlerin baskısı arttı. Galatasaray kalesi bir iki defa gol tehlikesi geçirdi. Fakat iki bek, İbrahim ve Cemil çok gayretli oynuyorlar ve muhakkak gollere mani oluyorlardı. Fakat 35 nci dakikada soldan aldığı bir derin pasla kaleye sokulan Ali, ikinci golü yapmıya muvaffak oldu.

İKİNCİ DEVRE

Bu devrenin ilk dakikalarında Galatasaraylıları gene çok çalışıyor gördük. Fakat bu çalışma Gençlerbirliği müdafaasını aşmıya yetişmedi. Gençlerbirliği rakip kale yarı sahasına yerleşti. Oyunun ortalarına doğru Ali kaleye doğru inerken bir çelme ile yuvarlandı. Gençler verilen penaltıyı Basrinin ayağile gole tahvil ettiler.

Maçın bundan sonraki dakikaları Gençlerbirliğinin tam hâkimiyeti altında, fakat çok yavaş ve zevksiz bir şekilde cereyan etti. Oyun, Galatasaraylıların son dakikada ceza çizgisi üzerinde kazandıkları bir firikiği bek Cemil çekerken bitti.

Galatasaraylıların henüz birinci sınıf takımlara dayanabilecek bir kadro elde edemedikleri belli oluyordu. Bundan başka muhtelif hatlarını tutan belli başlı oyuncuları da nefessiz idiler. En çok muvaffak olanlar Cemil, İbrahim ve Süleymandan ibaretti.

Güneş - M. Gücü

Günün ikinci karşılaşması Güneş - Muhafızgücü birinci takımları arasında oynandı. Tertemiz formalarile bir intizam ve güzellik nümunesi teşkil eden takımlar sahaya çıktıkları zaman alkışlandılar. Hakem İhsan Türemendi.

Güneş takımı:

Nedim - Nihat, Mehmet - Necmi, Sedat, Cezmi - Taci, Hüsnü, İskender, Orhan ve Salih'ten mürekkepti.

Muhafızgüçlüler de:

Muzaffer - Fethi, Saffet - Ahmet, Cihat, Halit - Atıf, İbrahim, Riza, Şahin ve Naci'den teşkil edilmişti.

Birinci devreye Güneşliler başladılar ve ilk hamleye bir iki güzel akınla netice hakkında ümit verdiler. Fakat Muhafızlılar yavaş yavaş oyuna hâkim oldular ve kaleleri yalnız bir defa tehlike geçirdi: Saffet başıyla topu karşılarken hentbol yaptı. Ceza çizgisine yakın bir yerden İskenderin çektiği güzel şütü kaleci tuttu.

Bunu müteakip Muhafızlılar da bir gol fırsatı kaçırdılar. Güneş aleyhine iki defa korner oldu. Kale önü karıştı. Santrfor, topu sol ayağından sağ ayağına geçirmiye çalışırken bekler kaptılar.

Birinci gol

Maç heyecan verici bir şekilde devam ediyordu. Tam 28 nci dakikada mütemadî hücumda olan Muhafızlılar soldan yaptıkları bir akın sonunda Rızanın ayağile ilk gollerini yaptılar.

Devrenin neticesine yakın kaleci Nedim, Rızanın bir şütünü ancak kornere çelmek suretile bir gole mani olabildi.

İKİNCİ DEVRE

1 - 0 yenilmiş vaziyette ikinci devreye başlıyan Güneşliler, ilk on dakikada vaziyeti kurtaracak gibi göründüler. Fakat Muhafızgücü takımı güzel bir müdahale ile tehlikeleri bertaraf ettikten başka 11 nci dakikada sağ açık Atıfın yağile ikinci golünü kazandı.

Üçüncü gol

İkinci golden sonra oyun daha zevkli bir hal aldı. 20 dakika kadar mütevazin ve güzel bir oyun seyretik. İki taraf da hücumlar yapıyor ve gol yapmıya çalışıyordu. 32 nci dakikada Güneşliler bir firikik çektiler. Müdafaadan karşılanan top Rızaya geldi Rıza bir az ilerledikten sonra Naciye pas verdi. Nacinin sıkı bir şütü Nihadın ayağına çarparak ağlara takıldı.

Dördüncü gol

Son on beş dakikada bazı futbolcuların lüzumsuz asabî hareketleriyle maç seyredilmez bir hal aldı. Fakat top hemen hemen Muhafızlıların ayağındaydı. Nedense gol sayısını artırmak istemedikleri görülüyordu. Herkes mütemadiyen "çalım„ yapıyordu. 39 ncu dakikada Rıza arkadaşları gibi "çalım„ yaparak kaleye sokuldu ve dördüncü golü yaptı. Geriye kalan 5 dakika çok yavaş ve sönük geçti ve maç 4 - 0 Muhafızgücü lehine neticelendi.

Güneşlilerin mağlûbiyetlerinin başlıca sebebi, futbolcuların istidatlı gençler olmakla beraber henüz karşılarındaki oyuncular kadar pişkin ve tecrübeli olmamalarıdır. Sonra, hücumlarını hep soldan yapmak istediler ve karşı taraf müdafaası da bu tabiyeyi çabuk sezdi ve akınlar hiç oldu.

Muhafızgücü, takım halinde iyi çalışmış olduğunu gösterdi. Yegâne kusurları, yalnız bir yerden gol atmak hevesinde olmalarıdır. İyi bir müdafaa hattı, onların bu "gol yapma„ tarzını çabuk anlar ve kaleye bile yaklaştırmaz. Bir hata noktası da, sıkışık vaziyetlerde müdafaanın uzun vuruşlar yapamamaları oldu.

Kadın yüzücü Ragnhild

Yeni bir dünya rekoru tesis etti

Konephag, 3 (A. A.) — Danimarkalı yüzücü bayan Ragnhild Hveger elinde bulundurmakta olduğu on iki dünya rekoruna bir rekor daha ilâve etmiştir.

Danimarkalı genç kız 300 yardalık serbest yüzmeyi 3 dakika 52,6 saniyede bitirmiştir.

Mülâyimle karşılaşacak olan Tekirdağlı Güreşlere gelmedi

Pazar günü Pendikte profesyonel pehlivanlar arasında müsabakalar yapılmıştır.

Ağır sıklette Tekirdağlı ile Mülâyimin karşılaşacağı da ilân edilmişse de Tekirdağlı Hüseyin sahaya gelmediğinden güreş yapılamamış ve Mülâyim hükmen galib ilân edilmiştir.

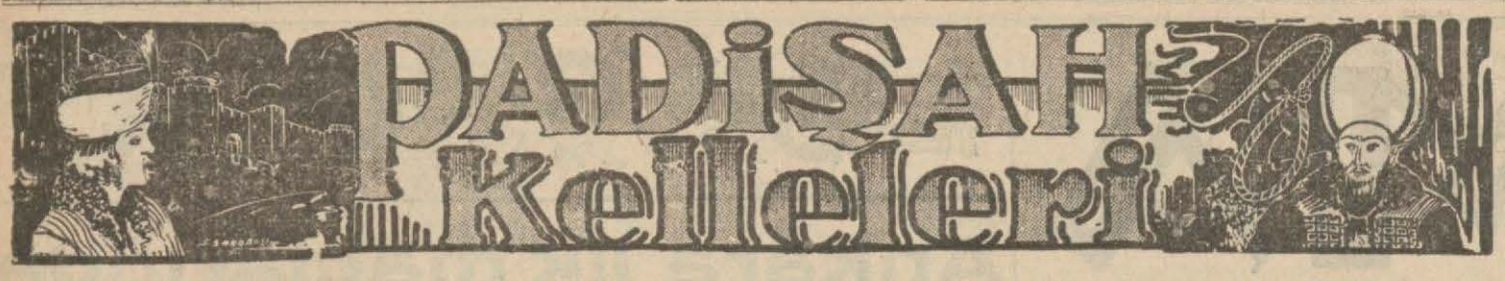

Haber'in tarihî Romanı:49 Yazan: Ikimim

Alemdarın etrafını saran dilberler, serdarı çileden çıkardılar.

Eğer bu sefer de muvaffak olamazlarsa artık açıktan açığa faaliyete geçip hünkârdan şehzadeyle Selimin idamına müsaade alacaklar ve işi kökünden halledeceklerdi. O zaman Alemdar da ne haltedebilecekti? Mustafayı indirip de kendi mi tahta geçecekti?

Alayköşkünde sabah karanlığındanberi başlıyan hazırlık İstanbulun her tarafına yayılmış, dilden dile bu ziyafet meselesi intikal etmiş, sanki başka sohbet, başka dert kalmamış gibi halkın dilinde yalnız bu mesele konuşulmağa başlanmıştı.

Şimdiye kadar kudumiye ziyafeti diye bir şey yapılmamıştı. Halk içinden okur yazarlar bu ziyafette bir maksadı mahsus olduğunu takdir ediyorlardı. Fakat bir suikast ihtimalinden ziyade Alemdarla yirmi bine yakın müsellâh askeri ve onların başındaki kavi ve haşmetli âyanına yaranmak ihtimaline daha fazla temayül vardı. Yine dilden dile, bugünlerde serdar elinden mührün alınarak Alemdara verileceği söyleniyordu. Fakat hiç kimse dilini Alemdara uzatamıyordu. Yanıbaşındakinin Alemdar adamlarından biri olması ihtimali halka dehşet ve korku vermişti. Ya duyarsa, ya duyarlarsa kellesinin gittiği gündü. Hem kim sorar, kim arardı?

O gün şeyhülislâm Arif efendi, Alemdara bir ziyaret yaparak gece taammm Alayköşkünde yapılmasına iznini aldı.

Halk akşamdan birkaç saat önce debdebe ve ihtişamla geleceğini bildiği Alemdarı seyir için sokaklara dolmuştu. Kadın, erkek, çoluk, çocuk arasından sekbanlar bile zor geçiyorlardı. Halk nazarında Alemdar efsaneleşmiş, mabudlar derecesine yükselmiş bulunuyordu. Mahrem sohbetlerde, hünkârın bile Alemdardan korktuğu söylenmiş, halk bu heybetli kahramanı görmeğe can atmıştı.

Filhakika akşama doğru Alemdar ve maiyeti hakikaten garib kıyafetlerle, yeşilli, kırmızılı, beyazlı sarıklar, külâhlar, kavuklarla, tüylü, tüysüz kürklü, kürksüz, uzun, kısa cübbelerle, hil'atlerle pür ihtişam ve debdebe konaktan sökün ederek alayköşküne doğru yürüdüler. Alemdarın arkasında, ellerinde sivri kargılarla gelen müheykel yapılı süvariler herkesi hayran bırakıyordu.

— İşte Alemdar! İşte Alemdar!

Halk biribirini çiğniyerek bu serdarı görmeye çalışıyor:

— Barekallah!

Sesleri gökyüzünü dolduruyordu. Alemdar bile ömründe bu kadar büyük nümayiş görmemişti. Selâmlık resmi âlisinden çok daha mutantan bir şekil alan bu iş serdarı da, hünkârı da adamakıllı gücendirmiş bulunuyordu. Ama, elden ne gelir?

Ziyafet kızıştı. İçiyorlar, yiyorlar. Şarkılar, gazeller, tanbur, ud, keman, zevk ve tarab tâ Divanyoluna aksediyordu. Alemdar bir aralık yan odalardan birine almdı. Yanmda Köse kethüda ve Abdürrahman efendi, Nezir, Mercan, Anber ağalarla Fettah vardı.

İşte asıl eğlence, asıl gizli zevk burada başlamıştı. Dışarda Alemdar ricalinin naraları duyuluyordu. Serdarı ekrem Çelebi paşa da biraz sıhhî ahvalinin nahoş olmasından dolayı içmiyor, seyri tercih ediyordu.

Alemdarın etrafını saran dilberler, serdarı çileden çıkardılar. Belki Alemdar Gülizarı bile unuttu. Meğer İstanbulda ne dilberler varmış da onun haberi yokmuş!

Fakat Köse kethüda arada sırada Nezirle Fettahın biribirine manidar bakışlarını gözünden kaçırmıyordu. Bir şey hazırlanıyordu, ama ne?

Köse kethüda, Alemdar paşanın bu iş ve işret arasında gafil avlanabileceğini düşünüyordu. Kethüdalığının, zekâsının, efendisine hizmet ifasının tam zamanıydı. Filhakika koca serdar, uzun zamandanberi hasret kaldığı böyle bir eğlenceye kendini kaptırmakta haklıydı. Aklına her hangi bir tehlike gelemezdi. Fakat köseyi işgal eden fikir, kudumiye ziyafeti diye hiç sebebsiz ve manasız böyle bir gecenin hazırlanması noktasıydı. Henüz kimsenin vaziyeti belli olmamış, müteşgallibe temizlenmemiş, saltanat davası hallolunmamış ve hele bilhassa Alemdarın İstanbula gelmesindeki maksat tahakkuk etmemişken, Mustafa taraftarlarının bir ziyafet hazırlıyarak Alemdarı kendinden geçirecek kadar sarhoş etmeğe gayretlerinin bittabi bir manası vardı. Bunu bilhassa bu gibi işlerde gözünü dört açan ve perendeden atlamıyan köse pek âlâ bilirdi.

Hele Nezir ile Fettahın biribirine göz işareti vermeleri, kösenin bu düşünce sinde asla haksız olmadığını göstermeğe kâfiydi. Köse bir vesile bulup dışarıya çıktı.

Meclis hararetlendikçe hararetleniyordu. Bir insanın ne mal olduğu rakı meclisinde belli olur derler. Filhakika odunculuktan, kahvecilikten, hattâ hamam uşaklığından vezirliğe payelere, mevkilere, ikbale erişen iriliufaklı ekâbirin iç yüzü burada meydana çıkmıştı. Arada sırada belindeki silâhı çekerek bir nara ile patlatamğa kalkanları menetmek müşkül oluyordu. Haykıranlar, oynıyanlar, bir kenara sızarak şarkı gibi bir şeyler mırıldıyanlar, meclise pis bir meyhanenin sabaha karşı aldığı manzarayı çöktürmüştü. Bir aralık koca serdar Alemdarın bile bir şişeyi masa üzerinde parçalıyarak:

— Gülizar! diye eski yavuklusunu can ve yürekten hatırlayıp haykırdığı duyulmuştu. Fakat tam bu sırada bir silâh patladı ve bir ağız dalaşması oldu. Yerlerinden kımıldıyacak kudretleri kalmıyan sarhoşlar bile kendilerine gelir gibi oldular.

Köse kethüda, gırtlağından yakaladığı kahvecibaşı Abdürrahmanı sürüyerek Alemdarın yanma götürmek istiyor ve haykırıyordu:

— Doğru söyle. Sana kurban değil, millete efendi getirdim, kodoş herif !

Alemdar da silâh sesini işitmiş, fakat, içerde azıtanlardan birinin münasebetsizliği olarak tefsir etmişti. Bu itibarla pek oralı olmadı. Yalnız Abdülfettah, Nezir tirtir titriyorlar ve köseye yalvarıyorlardı:

— Hünkârın başına yemin ederiz ki böyle bir şey yoktur. Hele Abdürrahman efendi validei zişanın göz bebeği sayılırlar. Kendilerine itimatları vardır.

Kösenin gözü dönmüştü, çünkü gözleriyle görmüştü. Bu mel'unu Alemdarın yanma sürüyüp oracıkta boynunu vurduracaktı. Hattâ biraz sonra silâh sesinden kendilerine gelir gibi olan meyzedeler büsbütün azıtarak bardaklarla içmeğe başladılar.

Haremağalarından hizmete memur edilenler de sarhoştular. Bu itibarla köse kethüdanın koridordaki mücadelesine kimsenin yanaştığı bile yoktu.

Silâhı köse atmış ve Abdürrahmanın elindeki şişeyi parçalamıştı. Şimdi hekim başı çağrılıp da bu yere dökülen mayi tahlil edilse kuvvetli bir zehir çıkacağında şüphe olunamazdı. Ama, işte bu sefer de kader yardım etmiş ve gözü açık bulunan köse kethüda bir tarih faciasının önüne geçmişti.

Nezir ve Abdülfettah müşkülâtla Kösenin elinden Abdürrahmanı kurtardılar. Ve Nezir dedi ki:

— Ahmet efendi, başınız kızmıştır. Rüyetiniz tersine dönmüş. Bir kast varsa o haşa Alemdara değildir, Alemdar, padişahımıza arzı hizmete gelmiştir.

Abdülfettah, Nezirin manevrasını anlıyarak onu takviye etmişti:

— Çelebi Serdarın liyakati yoktur, padişahımızın muhabbeti çoktur. Devletlû Alemdara mührün geçmesi için bir hazırlık olmuşsa bunu böylece önlemek, Alemdara hizmet değil, işleri müşküle sevketmektir. (Devamı var)

Yazan: R. Rober Düma — 79 — Çeviren: F. K

Hilda, Hedingenin dizlerine oturdu, yanaklarını okşadı

— Sözleriniz Stefan Gietzinger hakkında bana verilen raporlara tetabuk ediyor: Führerimizin en hararetli hayranlarından biri, gamalı haçın en sadık müminlerinden bir genç. Daha on iki yaşındayken "Hitlerci gençlik,, teşkilâtındaymış; yani parti disiplini ve an'anesi içinde büyütülerek yetişmiş. İşimiz için onu seçmekle isabet etmişim. Terbiyesini size havale etmekte de isabet gösterdiğimi anlıyorum. Değil mi Hilda?

— Evet, vatanı için her şeyi yapmağa muktedir bir genç!

— ... Ve sizin aşkınız için! değil mi?

— Öyle görünüyor. O yaştakiler ideallerini müşahhas bir halde görmek isterler.

— Bu vaziyette zavallı delikanlı sizin şahsınızda vatanını görüyor. Güzel rol oynamışsınız Hilda. Romanyalı olmanıza rağmen vatanperver bir Alman kadını rolünü yadırgatmamışsınız.

— Memleketimde bir darbımesel "kadının, sevdiği adamın vatanından başka vatanı yoktur!,, der.

Fon Hedingen köpürdü:

— Bu sözünden senin budala Stefanı sevdiğin manasını çıkarmak lâzım?

— Hayır. Henüz değil. Daha evvel de söylediğim gibi şimdiki halde sadece hoşuma gidiyor.

Velter, Hedingeni istihfafla süzerek sordu:

— Bu teferrüat sizin için pek mi mühim?

Hedingen homurdandı:

— Teferrüat mı?

— Evet teferrüat. Hem de hiç ehemmiyet verilmiyecek teferrüat azizim kont... Şimdi işimize aşk ve kıskançlık karıştırmanız ne doğru, ne de sizin ve madamın mazileriniz bakımından mantıkidir. Evvelce düşünüp bana ona göre söz vermeliydiniz. Maamafih vazgeçmek niyetindeyseniz haber verin. Bu buhran devrinde sizin işinizi görmeğe talib Berlin kaldırımlarında adam mı yok?

Hilda müdahale etti:

— Sinirlenmeyiniz. Ben işleri yoluna korum. Öyle değil mi Kurt?

Hedingenin dizlerine oturup yanaklarını okşıyarak söylendi:

— İyi adamsın ama, arada böyle şsiliklerin tutmasa! Biz kavga ederiz ma gene biribirimizi severiz. M. Velter onun kıskançlık sözlerini ciddiye almaz nız. Bazan ailesinin asaletini hatırlıyan isyan nöbetleri geçirir. Makul olacak değil mi Kurt? Bakın sakinleşti bile..

Kont başını ısrarla önüne eğiyordu. Hilda onun çenesinden tutarak başını kaldırdı. Sefil adamın gözlerinde utancından yaşlar birikmişti.

Velter başını çevirerek görmemezlikten gendi.

Hilda âşıkının gözlerini öptü. Kulağına mırıldandı:

— Çocuk gibisin Kurt! Biliyorsun seni severim. Deminki sözlerimi hiddetle söyledim. Seni sevmesem yanmda durur muydum?

Biraz durdu. Sonra cali bir şefkatle lâve etti:

— Haydi cicim, gezinti saatin geldi. Çık da biraz hava al. Ben komiserle lâkata senin namına devam ederim. Şimdi sinirlerine hâkim değilsin.

Hedingen, hiçbir söz söylemeksizin taat etti. Ayağa kalktı, Velterin elini karak salondan çıktı.

Komiser mırıldandı:

— Zavallı!

Hilda omuz silkti:

— İradesiz adamın biri! İçinde bulduğu sefil hayattan kurtulmak için çşacağı yerde çocuk gibi ağlamakla vageçiriyor. Meram ederse insan her semuvaffak olur, fakat irade kuvvetizım. Halbuki Hedingen maddeten ve hassa manen bitmiş.

Neyse biz asıl işimize gelelim: değim gibi Stefan artık "olgun,, hale di. Kararlaştırdığımız veçhile yarın burada bulacaksınız. Parise gitmeğe zır, fakat bu vazifeyi ona siz vermelniz. Bu şekilde bir vazifeyi kadınlavermesi âdet olmadığı malûm...

— Ben her şeyi hazırladım. Yarın sadörtte burada olacağım.

— O sizden birkaç dakika evvel lecek. Kendisini bu fırsattan istifade derek biraz daha hazırlıyacağım.

— Bravo Hilda!

(Devamı var)

CAFER Müshil Şekeri
Tesiri katî içimi kolay en iyi müshil şekeridir
Bilûmum eczanelerde bulunur.

HABERİN HİS VE AŞK ROMANI — NAKLEDEN: HALDUN S. KIP

SUBAYIN KAÇIRDIĞI KIZ

— 46 —

O zaman, şimdiye kadar epey üzüntü içinde kalan bayan Seniha tekdirlerine başladı.

Fakat genç kız annesine söz bırakmadı.

— Anneciğim, dedi, babam bana, hayatı değerine de olsa her zaman candaşlarına yardım ve iyilik etmek lâzımgeldiğini öğretmişti. Bayart da geçidi çok iyi biliyor ve biz ikimiz orayı yüz kere geçmiştik. Şu halde...

— Ya göğüs nezlesi olursan, yaramaz çocuk?..

Nazan bir filozof tavrile cevap verdi:

— Ona baloda da yakalanabilirdim. Hem de hiç kimseye bir iyiliğim dokunmadan.. Anne, bir bardak çay daha verir misin?

Çaresiz, tekdir yarıda kaldı.

Fakat Nananın bir düşüncesi vardı. Ve bunu yerine getirmeği kafasına koymuştu, sordu:

— Bayart bu işi ne güzel başardı, değil mi anne?

— Zavallıyı daima yanlış tanıdığınız için, anneciğim . Bayart iki can kurtardı. Demek, bir mükâfat hak etti, değil mi ?

— Tabiî. İki kat yulaf verdireyim, ister misin?

— Evet. Muvafık. Onun tarafından size teşekkür ederim anneciğim. Fakat ben başka şey istiyordum.

— Ne imiş o istediğin?

— Artık fıçı taşımasın anne! Hakikî bir kahraman o! Artık ona hor bakmağa hakkınız yok..

Herkesin kahkahaları arasında bayan Seniha Muhtar, Bayardın bundan böyle, ağır işlerde kullanılmaktan muaf olacağını resmen bildirdi. Fakat böyle sudan bir sözle Nana kanmıyordu. Seyisleri çağırtıp, zavallı hayvanı bir daha üzmemeleri için emir vermek lâzımdı. Bu da yapıldı.

Adamlar dışarı çıktıktan sonra, Nana:

— Çok memnunum anne, teşekkür ederim, dedi; artık rahat rahat uyurum.

Annesi, en müşfik bir sesle:

— Seni şimdi odana götürecekler kızım, dediği zaman Nazan bir kahkaha attı. Dedi ki:

— Beni götürecekler mi? Çamaşır sepeti gibi beni yüklenip götürecekler, öyle mi? Siz bırakın beni! Benim ayaklarım var, kendim giderim.

Ayağa kalktı. Üzerindeki battaniyeyi uzağa fırlattı. Öyle ki, battaniyeyin bir ucu kardeşinin fincanına girdi. Bereket versin kardeşleri onun bu gibi hallerine alışktılar.

Nana, kendisinden çok bol ve uzun olan penyuvardan bir kedi çevikliğiyle sıyrılarak kapıya doğru ilerledi. Tam çıkarken, geri döndü. Tek bir reveransla herkesi selâmladı.

— Allah rahatlık versin, dedi, yemeği benim tarafımdan da yeyin. Ben gidiyorum, çünkü gözlerimden uyku akıyor.

Nana, içeri girdiğindenberi gözlerini üzerinden ayırmıyan Platonla gözgöze gelmekten kaçınıyordu.

Ayaklarına dolaşan etekleri yüzünden güçlükle tırmandığı merdivenlerden, ince kahkahası işitildi.

xxx

Nana, deliksiz bir uyku çekti. Bayan Seniha Muhtara kâbus bastı. Platon ise, hiç uyumadı.

Erken doğan haziran güneşi ortalığı ağarttığı zaman, Platon pek yorgun bir halde, gözleri açık, yatağında oturuyordu. O gün düşündüğü, düşünüp acı çektiği, o acı ile karar verdiği şeyler, büyük dertleri olmıyan sakin insanların bütün hayatlarını doldurmağa kâfi gelirdi .

Hareketsizlikten uyuşan vücunu biraz canlandırmak için giyindi ve yavaşça bahçeye çıktı.

Yemek salonundaki guguklu saatin önünden geçerken, dört çaldığını duydu.

Bahçe kapısını buldu. Sürgüsünü gürültüsüzce açtı. Ve kendisini binek taşımın önünde buldu. Önünde, çayıra inen mahut merdiven bulunuyordu. Bunu bir kazaya uğramadan indi. Uzun adımlarla rastgele yürümeğe başladı.

Çiy her yeri ıslatmıştı. İnce dalların arasından, güneşin ilk ışıkları sızıyor ve yol boyunca iki tarafı kaplayan yeşilliklerin yerlere gölgelerini çiziyordu.

Kuşlar, en güzel seslerile, tan serenadı yapıyorlardı.

Çayırlara otlamağa çıkarılan ağıl hayvanları, uzaktan bu serenadı kalın seslerile alkışlıyorlardı.

Lüzumlu olduğu için ahırda kapatılan bir sütlü inek de ara sıra, bu ahenge acıklı bir nağme ile karışıyordu.

Erkenden uyanmış bir arı, Platonun yanağına sürünerek geçti. Yanındaki sarı akasya çiçeğinin içine daldı. Uzakta, yaprakların arasında bir kuku kuşu hüzünlü nağmesini on sekiz defa tekrarladı. Batıl inanışlara göre bu kuşun "kuku,,ları, niyet tutulup sayıldığı zamanlar, o anda düşünülen kimsenin kaç yaşına kadar yaşıyacağını gösterirmiş.

(Devamı var)

HİKÂYE

Isimsiz hikâye

Yazan: Çehof

Beşinci asırda da, güneş, bugünkü gibi her sabah doğar ve her akşam batardı. Sabahleyin ilk ışıklar çiğlerle öpüşürken yeryüzü canlanır, hava, sevinç, heyecan ve ümid dolardı. Akşam, toprak, sessizlik ve hüzün içinde koyu karanlıklara gömülürdü. Gündüzler gündüzlere, geceler, gecelere benzerdi. Yalnız bazan bir bulut geçer, gök hiddetli hiddetli gürler, gece bir yıldız düşer, korkudan benzi sapsarı bir rahip kendini manastıra dar atarak civarda bir kaplan gördüğünü anlatırdı. Sonra, gene biribirine benziyen gündüzler ve geceler akıp giderdi.

Papasların çalışmak ve ibadet etmekten başka işi yoktu. Ihtiyar başrahip org çalar, lâtince şiirler yazar, besteler bağlardı. Bu, çok san'atkâr bir papastı. Org çalarken, ihtiyarlık tan kulakları ağırlaşn papaslar bile göz yaşlarını tutamazlardı. Başpapas bir şey anlatırken, hattâ ağaçlardan, hayvanlardan veya denizden bahsetse bile onu gülmeden ve ağlamadan dinlemek imkânsızdı. Onun ruhunda, tıpkı bir org gibi titriyen teller vardı. Kızsa, büyük bir sevinç duysa, korkunç ve büyük bir şeyden bahsetse kendinden geçer, parlak gözlerinde yaşlar belirir, yüzü kızarır, sesi gök gibi gürlerdi. Rahiplerin üzerinde çok hâkimdi ve eğer "kendinizi denize atın,, diye emretse, bütün papaslar heyecanlı bir itap ile emrini yerine getirirlerdi.

Bazan çiçekler, ağaçlar, ilk ve son baharlar papasların ruhunu sıkmıya başlar, denizin sesi kulaklarını yorar, kuşların cıvıldayışı onları bıktırırdı. Fakat başrahibin şiirleri, musikisi, sözleri onlara ekmek kadar lâzımdı.

... Aradan seneler geçti, gündüzler gündüzleri, geceler geceleri kovaladı. Onlar hâlâ manastırda sessiz yaşıyorlardı. Manastır civarına ürkek kuşlardan vahşi hayvanlardan başka kimse uğramazdı.. İnsnların yşadığı şehirlerden manastıra gelmek için yüz kilometrelik uzun bir yolu aşmak lâzımdı.

Yalnız arasıra şehirde günahlarının ağırlığını omuzunda duyan bir günahkâr, ibadet ve duadan kendine bir tesselli aramak için buraya gelir, ve tıpkı mezara girer gibi manastıra giderdi.

Bir gece manastırın kapısı çalındı. Papaslar yeni bir günahkâr geldi zanniyle şaşmadılar. Bu gelen alelâde bir şehirli idi. Günahlarının ağırlığını henüz omuzlarında duymamıştı. Çünkü başrahibin hayır duasını almıya bile lüzum görmeden şarap ve yemek istedi.

Nereden geldiğini sordular, uzun bir av macerası anlattı. Ava çıkmış, bir yerde dinlenirken fazla içmiş, sarhoş olunca yolu kaybetmiş.. Karanlıkta ışık görünce kapıyı vurmuş.

Papaslar, bu günahkâr ruhu cennete sokmak istediler: "Tarikatimize gir.. Sen de rahip ol,, dediler. Şehirli gülerdü: "Ben günahlarımı severim, günahlarım da beni sever. İkimiz başbaşa büyük Tanrının huzuruna kadar gideriz.,, dedi.

Karnını iyice doyurduktan ve şişelerle şarap içtikten sonra papaslara döndü:

— Sayın keşişler, dedi, siz burada hiçbir işe yaramıyorsunuz. Sadece bol bol yeyip içiyorsunuz.. Tanrının emri bu mudur? İnsanlara doğru yol böyle mi gösterilir? Siz burada yerinizden kımıldamadan yaşarken, iyi yemekler ve eski şaraplarla beslenirken, cennette geçireceğiniz tatlı günlerin rüyasını görürken, bir çok insanlar rehbersizlik yüzünden günah içinde boğularak cehenneme gidiyorlar. Sizin görüp tanıdığınız şehirlerde korkunç facialar oluyor, bir çokları açlıktan ölüyor, bir takımları altınlarını nereye koyacaklarını bilemiyor, bir kısmı da, bala yapışan sinekler gibi, kadın elinde, günah işliye işliye ölüp gidiyor. Insanlar arasında, Tanrıya inanan, doğruluğa tapan kalmadı. İnsanlığı burnundan yakalayıp kötü meyillere sürükliyen canavarla kim çarpışacak?. Onlara, doğru yolu kim gösterecek? Ben mi onlara rehberlik edeyim?. Allah size imanınızı, bu dört duvar arasına kapanıp hiç bir şey yapmamak için mi verdi?.

Sorhoşun sözleri ağırdı. Ve hayli küstah bir tavırla söyleniyordu. Fakat başrahip üzülmüş, benzi sapsarı olmuştu. Müridlerine döndü:

— Kardeşlerim, dedi. Bu adam doğru söylüyor. Zavallı insanlar bir takım zaaflar yüzünden imansız, perişan ölüyor. Halbuki biz bu manzara karşısında yerimizden bile kımıldamıyoruz. .. Acaba siz veya ben, bu kötü ruhlara Mesihi hatırlatmak için bir şey yapamaz mıyız?.

Başrahip hakikaten üzülmüştü. Ertesi gün arkadaşlarına veda etti. Asasını aldı ve şehrin yolunu tuttu, diğer papaslar onun şiirinden, müsikisinden ve sözlerinden mahrum kaldılar.

İki ay büyük bir üzüntü ile geçti, ihtiyar geri dönmedi. Üçüncü ayın sonunda kapının önünde ihtiyarın âsasının sesini duydular. Sevindiler, karşılayıp aralarına aldılar, sual yağmuruna boğdular. Fakat ihtiyar, bu yürekten karşılamağa sevinecek yerde acı acı göz yaşları döktü. Ağzını bile açmadı.

Zaten son derece zayıflamış, son derece çökmüştü.. Yüzünde yeis ve yorgunluğu ifadesi vardı. Sesinde hakaret görenlerin kırıl şı titriyordu. Oteki papaslar da ağladılar. O, kimseye bir şey söylemeden odasına çekildi. Tam yedi gün dışarı çıkmadı. Ne yedi, ne içti, ne de org çaldı. Sadece ağladı, ağladı..

Rahipler kapısını çaldılar, dışarı çıkıp derdini kendileriyle paylaşmasını rica ettiler, yalvardılar, sükûttan başka mukabele görmediler.

Sekizinci günü odasından çıktı. Arkadaşlarını başına topladı. Ümitsiz, meyus üç ay içerisinde başından geçenleri anlattı. Manastırdan şehre gidişini anlatırken sesi sakindi. Yolda kuşlar ötüyor, dereler çağlıyor, tatlı ve taze ümitler ruhuna heyecan veriyormuş .. Kendisini muharebeye giden, harpten muzaffer çıkacağına emin olan bir kumandana benzetiyormuş. Hülya içerisinde, şiirler, söyliye söyliye, ilâhiler okuya okuya yoluna devam ediyormuş. Bu sarhoşluk içerisinde yolun bittiğinin farkında bile olmamış..

İhtiyar başrahip şehri ve insanları anlatırken sesi titriyor, gözleri parıl parıl yanıyor, delirmiş gibi oluyordu. Orada gördüğü şeyleri hayalinden bile geçirmemişti. Şeytanın ne büyük kudret sahibi olduğunu, kötülüğün ne kadar cazip bulunduğunu, insanların ne kadar kudretsiz olduğunu ilk defa bu ihtiyar çağında görmüş anlanıştı. Şehirde ilk karşısına çıkan bina, günahkâr bir ev olmuştu. Burada cepleri altın dolu elli, altmış erkek durmadan yiyor, ve durmadan içiyordu. Sorhoş sesleri, şarap kokan nefeslerini yükselterek edepsizce şarkılar söylüyor, kalbinde Allah korkusu olan bir adamın ağzına alamıyacağı iğrenç kelimeler le şakalaşıyor, sonsuz bir hürriyet içerisinde yaşıyorlardı. Ne Allahtan, ne şeytandan, ne de ölümden korkuları vardı. İstediklerini söylüyorlar, istediklerini anlatıyorlar, şehvetleri kendilerini ne tarafa sürüklerse o tarafa doğru gidiyorlardı.

İhtiyar rahip coştukça coşuyor, hiddetinden ağlıyor, gene hikâyesine devam ediyordu:

— Masanın üzerinde, içki içenlerin ortasında yarı çıplak bir fahişe duruyor. Allah bu orospudan güzel, bu orospudan sehhar bir mahlûk yaratmadı. Bu uzun saçlı, siyah gözlü, kalın dudaklı esmer kadın, bu utanmaz, bu hayasız taze, kar gibi bembeyaz dişlerini göstererek gülümsiyor ve her tebessümle sanki "bakınız ben ne kadar hayasız, ne kadar güzelim,, diyordu . İpek ve dibadan elbisesi bir çok güzel kıvrımlar yaparak omuzlarından aşağı dökülüyordu.. Fakat onun mermer vücudu bu elbisenin altında saklanmak istiyormuşçasına, tıpkı bahar gelince, toprağından fışkırıp taşan bir nebat gibi bu kıvrımlar arasından fışkırıp taşıyordu. Bu kadar kalsa gene iyi. Bu hayasız kadın bardak bardak şarap içiyor, türkü söylüyor ve kim arzu ederse kendini ona teslim ediyordu.

Bundan sonra ihtiyar rahip, ellerini hiddetli hiddetli oynatarak at yarışlarını, boğa güreşlerini, tiyatroları, san'atkârların resim yaptıklarını, mermerden çıplk kadın heykeli döktükleri atelyeleri anlattı. Coşkun ve güzel bir sesle söylüyordu. Rahipler hayretten taş kesilmiş, onu dinliyor ve heyecanla nefes alıyorlardı.

Bütün şeytanî güzelliklerin cazibesini, iğrenç, bir kadın vücudunun rameedici güzelliğini anlattıktan sonra baş papas şeytana lânet okudu. Ve dönüp tekrar odasına girdi.

Ertesi günü odasından çıktığı zaman manastırda tek bir papas bile kalmamıştı. Hepsi şehre kaçmışlardı.

Fransızcasından çeviren:
Muzaffer ESEN

HABER TAKVİMİ

5 Birinciteşrin — 1938 ÇARŞAMBA
Hicrî 1357 — Şaban: 10

Vakit	Sabah	Öğle	İkindi	Akşam	Yatsı	İmsak
	6,01	12,02	15,17	17,46	19,17	4,23

Lüzumlu Telefonlar

Yangın:
İstanbul için: 24222, Beyoğlu için: 44614, Kadıköy için: 60020, Üsküdar için: 60625.

Yeşilköy, Bakırköy, Bebek, Tarabya, Büyükdere, Fenerbahçe, Kandilli, Erenköy, Kartal, Büyükada, Heybeli, Burgaz, Kınalı, için: Telefon muhabere memuruna yangın demek kâfidir.

Rami itfaiyesi: 22711
Deniz itfaiyesi 36. .20
Beyazıt kulesi: 21996. Galata yangın kulesi: 40060
Sıhhî imdat: 44998. Müddeiumumilik: 22290. Emniyet müdürlüğü: 24382.
Nefia Vekâleti İstanbul Elektrik İşleri Umum Müdürlüğü Beyoğlu: 44801 . İstanbul: 24378.
taş: 40938. Cibali: 20222. Nurosmaniye: 21708. Üsküdar - Kadıköy: 60773.
Havagazi: İstanbul: 24378. Kadıköy: 60790. Beyoğlu: 44642.

Taksi Otomobili İstemek İçin

Sular İdaresi: Beyoğlu: 44783. Beşik-Beyoğlu ciheti: 49084. Bebek ciheti: 36 - 101. Kadıköy ciheti 60447.

Denizyolları

İstanbul acenteliği: 22740. Karaköy: 42362.
Pazartesi Tophaneden 16,30 Mudanya, 20 Bandırma.
Salı Tophaneden 9,30 İzmit, 16,30 Mudanya. 19 Karabiga, 20 Bandırma, Galatadan 12 Karadeniz, Sirkeciden 10 Mersin.
Çarşamba Tophaneden 16,30 Mudanya, 20 Bandırma, Sirkeciden 15 Ayvalık, 18 Bartın.
Perşembe Tophaneden 9,30 İzmit, 16,30 Mudanya, 20 Bandırma, Galatadan 12 Karadeniz.
Cumartesi Tophaneden 14 Mudanya, 20 Bandırma, Sirkeciden 15 Ayvalık, 18 Bartın.
Pazartesi Tophaneden 9İmroz, 9,30 İzmit, Galatadan 8,30 Mudanya, 10,30 İzmir Sür. 12 Karadeniz, 22,30 Mudanya.

Müzeler

Ayasofya, Roma - Bizans, Yunan eserleri ve Çinili Köşk, Askerî Müze ve sarnıçlar, Ticaret ve Sanayi Müzesi, Sıhhî müze. (Bu müzeler hergün saat 10 dan 16 ya kadar açıktır.)
Türk ve İslâm eserleri müzesi: Pazartesiden başka hergün saat 10 dan 16 ya kadar ve Cuma günleri 16 dan 17 ye kadar açıktır.
Topkapı Müzesi: Hergün saat 13 ten 16 ya kadar açıktır.

Memleket Dışı Deniz Seferleri

Romanya vapurları: Cumartesi günleri 13 de Köstenceye; Salı günleri 18 de Pire, Beyrut, İskenderiye.
İtalyan vapurları: Cuma günleri saat 10 da Pire, Brendizi, Venedik, Triyeste,
Sirkeci İstasyon Müdürlüğü Telefon 23079.

Anadolu hattı

Hergün hareket eden şimendiferler:
Saat 8 de Konya, 9 da Ankara, 15,15 de Diyarbakır ve Samsun, 15,30 da Eskişehir, 19,10 da Ankara ekspresi, 20 de Adapazarı.
Bu trenlerden saat 9 da hareket eden Ankara muhteliti pazartesi, çarşamba ve cuma günleri Haleb ve Musula kadar sefer etmektedir.

Avrupa Hattı

Semplon ekspresi hergün Sirkeciden saat 22 de kalkar ve Avrupadan geleni saat 7,25 te Sirkeciye muvasalat eder.
Konvansiyonel 20,30 da kalkar, 10,20 de gelir.
Edirne postası: Hergün saat 8,50 de hareket eder, 19,33 de gelir.

MÜNAKASALAR:

İstanbul telefon müdürlüğü ihtiyacı 50 adet 6 şar metrelik çam direk pazarlık suretile satın alınacaktır. Pazarlığı 6-10-938 perşembe günü saat 14 te Müdürlük merkez binasında toplanacak alım satım komisyonunda yapılacaktır.

GEÇEN SENE BUGÜN NE OLDU?

Bir Leh kontesi casusluk suçu ile Berlinde tevkif edildi.

Kaptan T. BRODEY — Marmarada

Yazan: *Rahmi YAGIZ*

Abdullah bey neden gelmemişti, acaba ortada nasıl bir fevkalâdelik vardı

— 102 —

Fakat iş işten geçmiş, artık bu mevkii muhafaza etmek imkânı kalmamıştı.

Soşonun bütün sevinci bu hâdise ile yeise döndü. Yüzü asıldı, kaşları çatıldı. Hâlâ elindeki kâğıtlarla karşısında duran yaver Enver beye, âğır, kalın ve titrek bir sesle söylendi:

— Bırakın kâğıtları şuraya.. artık çeki lebilirsiniz. Ben nezarete gitmekten vazgeçtim. Bu evrakı tetkik edeceğim. Siz de erkânıharbiye reisine söyleyin.. İkinci kumandan Arif beye şimdi bir şifre çektirsin. Nârâdan buraya davet etsin. Birinci kumandanlık uhdesindeki vazife ve vesikalarla malzemenin devir cetvellerini hazırlatsın..

Enver bey amirali selâmladı, kamaradan fırladı, âmirliğinin son saatlerini geçiren Soşonun son isteklerini yerine getirmeğe koştu.

Şayia Yavuzda bir bomba gibi patlamış, az zamanda herkesin ağzına yayılmıştı.

— Amiral Soşon donanmadan ayrılıyor. Nezaretten emir geldi! şeklindeki bütün donanmayı dolaşıyordu.

Soşon küskün tavrı, asık suratı ve.. ehemmiyetini kaybeden mağrur jestlerile başbaşa kalmıştı.. Akşama doğru Bahriye nezaretinden donanma kumandanlığına bir emir daha geldi. Telgrafla verilen bu emirde şöyle deniliyordu.

Donanma kumandanlığına

Marmarada tarama yapan torpido muhriplerinden mürekkep müfrezenin bir düşman tahtelbahirini imha ettiği ve mürettebatın da esir edildiği hakkında mevrut telgrafımız alındı. Müfrezenin avdetine rağmen irsali icap eden raporlar henüz nezareti celileye gelmediğinden bunların süratle ihzar ve irsali ile, birer nüshasının da bizzat başkumandanlık vekâleti celilesine elinizle takdimi rica olunur.

Bahriye nazırı namına
Müsteşar
Vasıf

Soşon son telgrafı alınca yeniden bir ümide kapıldı. Enver paşanın bu muvaffakiyet üzerine kendisine yaptığı dürüst muameleden müteessir olduğunu tahmin, Alman karargâhı umumîsi nezdinde yeni den teşebbüste bulunarak tekrar donanmada kalmasını tasvip ettiğine zahip oldu. Yaveri çağırdı. Sabahleyin verdiği emirlerin yapılıp yapılmadığını sordu.Raporların hazır olduğunu öğrenince onları istetti. Yavere,:

— Raporları bana getirin. İstimbotun hazırlanması için emir verin, şimdi nezarete ve başkumandanlığa uğramak üzere hareket edeceğiz .

Dedi, Enver beyin bu değişen havaya hayret edişi arasında kalktı, hazırlanmağa başladı.

Yarım saat sonra Yavuzdan ayrılan istimbot, amirali Büyükdereden Kasımpaşaya, nezaret divanhanesine götürüyordu.

Ayşe sultan Kanlıcadaki yalıda Davisite şark eğlencelerinin en seçmelerinden intihap edilmiş bir gece programı yapmış, bu harikulâde geceyi genç ve güzel sevgilisinin kollarında geçirmeğe hazırlanmıştı.

Gün batıncaya, ortalık kararıncaya kadar Sultan her dakika artan bir ihtirasla sevgilisini, Davisti bekledi.. Geç vakte kadar süren bu bekleyiş neticesiz kalacağa benziyordu. Ayşe sultan saatler geçtikçe sabırsızlığı arttırdı.. Nihayet duramaz bir hale geldi. Mahremini yanına çağırttı, ona çıkışır gibi şımarık ve ağır bir tavırla söylendi:

— Bana baksana kalfa!

— Emret sultanım!

— Hani, Abdullah bey nerede kaldı?

Hazinedar, tecrübeli ve pişkin kalfa iki ellerini yanına açtı, gözlerini bir tarafa çarpıttı, çaresizlik içinde çırpınan bir adam tavrile cevap verdi:

— Bilmem sultanım!

Sultan ateş kesildi:

— Bilmem ne demek?.. Ben onu bunu dinlemem, bana Abdullah beyi hemen bulacaksın.

Hazinedar (aman) diyen bir bakışla sultanın gözlerine baktı, fakat ne yapabilirdi ?

Çaresiz boynunu büktü,

— Peki! başüstüne!...

Diyebildi, sultanın tekrar eteklerini öptü, odadan dışarı çıktı, düşünmeğe başladı.

Ne yapacaktı şimdi?.. Abdullah bey acaba neden gelmemişti, acaba ortada nasıl bir fevkalâdelik vardı. Yoksa, Enver paşa, Ayşe sultanın söylediklerinden kuş kulanmış, takibata girişmiş, delikanlının Ayşe sultanla münasebetini anlamış, ona bir şey mi yapmıştı?

Teranedil, böyle binbir düşünce içinde bocalaya bocalaya merdivenleri indi. Kendi dairesine girdi, giyindi, sokak kıyafetini takındı, seyise haber göndererek araba hazırlanmasını istedi. Gece vakti, yatsıdan sonra saraydan dışarı çıkmak, bilhassa harem kısmından sokağa çıkmak en büyük suçlardan birini teşkil ederdi. Fakat, muhteris Ayşe sultanın hiddeti kalfaya her şeyi unutturacak, hapis, dayağı, sürgünü, sokağa atılmayı hattâ ölümü hiçe saydıracak kadar gözünü korkutmuştu.

Nereye gideceğini kestiremeden aşağı indi, hazır duran arabaya atladı, arabacıya :

— Üsküdara!

Emrini verdikten sonra lândonun bir köşesine büzüldü, tekerleklerin bozuk arnavut kaldırımları üzerinde sekişinden hasıl olan sarsıntılarla kafasındaki binbir muammanın düğümleştiği istifhamlara kendince cevaplar vermek için bütün düşüncesini seferber etti.

Teranedil yalıdan ayrıldıktan çok geçmeden yalının kapısında bir lândo durdu. İçerisinden Davist çıktı, yalının bahçe kapısını çaldı.

Yaşlı bahçıvan diş kapıyı açtı, karşısında tertemiz kıyafeti ile ay parçasını andıran bir delikanlı görünce durdu, uzun uzun baktı, sordu:

— Ne istiyorsun?.. Burası Ayşe sultan hazretlerinin yalıları.. Yanlış gelmiş olacaksın.!..

Davist, Teranedili bulacağını ümit ettiği kapının böyle yaşlı bir arnavut bahçıvan tarafından açıldığını görünce evvelâ şaşaladı. Sonra ürktü.. Bahçıvanın haşin ve ürkek bakışları karşısında ricat etmek, yanlış geldiğini söylemek mecburiyetinde kaldı:

— Affedersiniz yanlış gelmişim; ben bahriye miralaylarından Mustafa beyin yalısını arıyorum.

Bahçıvan başını salladı, omuzlarını kaldırdı:

— Bilmem... Etraftakileri de tanırmam.. Bekçiden sor, sana gösterir!

(Devamı var)

Bu günkü RADYO

5 Birinciteşrin — 1938 ÇARŞAMBA

18,30 dans musikisi (Plâk), 19 Spor musahabeleri, Eşref Şefik, 19,30 Karışık musiki, (plâk), 19,55 borsa haberleri, 20 Saat ayarı, Nezihe Uyar ve arkadaşları tarafından Türk musikisi ve halk şarkıları, 20,40 ajans haberleri, 20,47 Ömer Rıza Doğrul tarafından arapça söylev, 21 saat ayarı, orkestra, 21,30 Rıza ve arkadaşları tarafından Türk musikisi ve halk şarkıları, 22,10 hava raporu, 22,13 Darüttalim musiki heyeti, Fahri ve arkadaşları tarafından, 22,50 son haberler ve ertesi günün programı, 23 saat ayarı, istiklâl marşı, son.

İSTANBUL HARİCÎ ASKERÎ KITAATI İLÂNLARI

Kırklareli tümen birlikleri için 40 ton sade yağı yeniden kapalı zarf usulü ile münakasaya konulmuştur. Beher kilosunun muhammen fiatı 111 kuruş olup ilk teminatı 3330 liradır. İhalesi 20 I. teşrin 938 perşembe günü saat 16 dadır. İsteklilerin şartnamesini her gün tümen satınalma Ko. da görebilirler. Taliplerin kanunun 2, 3 cü maddelerindeki vesaikle teminat mektuplarını havi zarflarını belli gün ve saatten en az bir saat evvelineye kadar Kırklarelinde tümen satınalma Kona vermeleri. (6883)

* * *

Eşkişehirde 300 yataklı bir hava hastanesi yaptırılacaktır. Keşif bedeli 99276 lira 10 kuruş ve ilk teminatı 6214 liradır. İhalesi 15-10-938 cumartesi günü saat 11 de vekâlet satınalma Ko. da kapalı zarfla yapılacaktır.

Şartnamesi 497 kuruş mukabilinde Ko. dan alınabilir. İsteklilerin belli saatten bir saat evveline kadar kanunda yazılı vesikalarla teklif ve ilk teminat mektuplarını Ko na vermeleri. (6840)

* * *

Kağızman garnizonu için 800.000 kilo arpa kapalı zarfla yeniden eksiltmeye konmuştur. Muhammen bedeli 32.000 lira ve ilk teminatı 2400 liradır. İhalesi 7 1. inci teşrin 938 cuma günü saat 11 de Ağrıda Ko. Da yapılacaktır. Şartnamesi komisyonda görülebilir. İsteklilerin teklif mektuplarını ihale günü saat 10 a kadar vermiş olacaklardır. İlk teminat ve kanunun emrettiği vesikalarla isteklilerin müracaatları. (431) (6627)

* * *

Viranşehirdeki Askerî birlik için 174.000 kilo askerî evsaftaki un kapalı zarfla eksiltmeye konulmuştur. 13-10-938 perşembe günü saat 11. de Viranşehirde birlik satınalma komisyonunda yapılacaktır. Unun muhammen fiyatı 11 kuruş 95 santim, bedeli 20.793 lira, ilk teminatı, 1,559 lira 48 kuruştur. Şartnamesi komisyonda istekliler tarafından alınabilir. İsteklilerin 2490 sayılı kanunun 2-3 üncü maddelerindeki vesaikle teminat ve teklif mektuplarını ihale saatinden bir saat evvel komisyona vermeleri.

(466) (6849)

* * *

Kayseri Tayyare fabrikasında bir montaj atölyesi yapılacaktır. Tahmin bedeli 87369 lira 20 kuruş ve ilk teminatı 5618 lira 50 kuruştur. Eksiltmesi 14-10-938 cuma günü saat 15 te Ankarada vekâlet satınalma komisyonunda kapalı zarfla yapılacaktır. Şartnamesi 438 kuruş mukabilinde alınabildiği gibi keşif proje ve resimleri hergün komisyonda görülebilir. Eksiltmeye girecekler kanunun 2,3 maddelerinde yazılı vesikalarla birlikte kanunî teklif ve teminat mektuplarını ihale saatinden bir saat evveline kadar komisyona vermeleri. (454) (6796)

* * *

Pınarhisar garnizonunun 79 ton sığır eti kapalı zarfla eksiltmeye konulmuştur. Eksiltmesi 17—10—938 ve saat 17 de yapılacaktır. Muhammen bedeli 19355 lira, ilk teminatı 1452 liradır. Mektuplar saat 16 ya kadar kabul olunur. Taliplerin bildirilen gün ve saatte Vizede Askerî Satınalma Komisyonuna müracaatları ilân olunur.

(437) (6670)

* * *

Tüm ihtiyacı için 140 adet saç soba ile 1400 soba borusu 420 dirsek 10 ton kuru fasulye 10 ton pilâvlık pirinç 10 ton patates 5 ton arpa şehriyesi pazarlıkla satın alınacaktır. İsteklilerin 10—10—938 pazartesi günü saat 10 da Kırklarelinde Tüm. Sa. Al. Ko. da müracaatları. (497) (7168)

* * *

Hepsine tahmin edilen fiat 50,475 lira olan 3000 adet dökme soba kapalı zarfla eksiltmeye konulmuştur. İhalesi 21—10—938 cuma günü saat 11 dedir. İlk teminatı 2774 liradır. Evsaf ve şartnamesi 255 kuruş mukabilinde M. M. Vekâleti Satınalma komisyonundan alınır. Eksiltmeye gireceklerin 2490 sayılı kanunun 2 . 3 cü maddelerindeki vesaikle teminat ve teklif mektuplarını ihale saatinden en az bir saat evvel M. M. Vekâleti Satınalma komisyonuna vermeleri. (493) (7118)

Aşağıda yazılı sadeyağ hizalarında yazılı tarihlerde kapalı zarfla eksiltmesi yapılacaktır. İsteklilerin kanunî vesikalarile beraer teklif mektuplarını ihale saatinden bir saat evvel Niğdede Tüm satınalma komisyonuna vermeleri. (448) (6711)

Kilo	Mu.Be.	Ek.Sek.	Cinsi	Tarih	Saat	Nere için
10520	11505	K.Zarf	Sadeyağ	6/10/1938	15	Niğde
3770	3958	K.Zarf	Sadeyağ	6/10/1938	15	Bor
7600	8080	K.Zarf	Sadeyağ	6/10/1938	15	Yozgat

* * *

İzmir Müstahkem Mevki hastanesi için 36000 kilo kesilmiş koyun eti ihalesi kapalı zarfla eksiltmeye konulmuştur. İhalesi 7—10—938 cuma günü saat 16 da İzmir Müstahkem Mevki Satınalma Komisyonunda yapılacaktır. Tahmin edilen tutarı 15480 lira, ilk teminatı 1161 liradır. Şartnamesi komisyonda görülebilir. İstekliler Ticaret odasında kayıtlı olduklarına dair vesika göstermek mecburiyetindedirler. Eksiltmeye iştirak edecekler 2490 sayılı kanunun 2, 3 üncü maddelerinde ve şartnamesinde yazılı vesikalarile teminat ve teklif mektuplarını ihale saatinden en az bir saat evvel komisyona vermiş bulunacaklardır.

(438) (6671)

* * *

Kapalı zarfla eksiltmesine istekli çıkmıyan 2300 : 2500 baş top koşumu katırları 20—10—938 cuma günü saat 15 de Ankarada M. M. V. Sa. Al. Ko. da pazarlıkla satın alınacaktır. İlk teminatı 47500 liradır. Şartnamesi 50 liraya M. M. V. Sa. Al. Ko. dan alınır. Beher baş katıra 450 lira fiat tahmin edilmişti. Pazarlığa girecekler kanunî teminat ve 2490 sayılı kanunun 2 - 3 cü maddelerindeki belgelerle birlikte pazarlık gün ve saatinde M. M. V. Sa. Al. Ko. da bulunmaları. (496 (7167)

Levazım Amirliği satınalma komisyonu ilânları

30,000 kilo kalın ve yumuşak çenber ve 30,000 adet balya tokası 7—10—938 cuma günü saat 15 de Tophanede İstanbul Levazım âmirliği satınlma komisyonunda kapalı zarfla eksilmesi yapılacaktır. Hepsinin tahmin bedeli 5790 lira, ilk teminatı 434 lira 25 kuruştur. Şartname ve numunesi komisyonda görülebilir. İsteklilerin kanunî vesikalarile belli saatte komisyona gelmeleri. (232) (6667)

* * *

5000 çift yemeni 7—10—938 cuma günü saat 15,30 Tophanede İstanbul Levazım âmirliği satınalma komisyonunda kapalı zarfla eksiltmesi yapılacaktır. Tahmin bedeli 9500 liradır. İlk teminatı 712 lira 50 kuruştur. Şartname ve numunesi komisyonda görülebilir. İsteklilerin belli günde ve saatte komisyona gelmeleri. (233) (6668)

* * *

8800 kilo salça 7—10—938 cuma günü saat 14,30 Tophanede İstanbul Levazım âmirliği satınalma komisyonunda açık eksiltme ile alınacaktır. Tahmin bedeli 2200 liradır. İlk teminatı 165 liradır. Şartnamesi komisyonda görülebilir. İsteklilerin kanunî vesikalarile beraber belli saatte komisyona gelmeleri. (231) (6666)

* * *

Ordu sıhhiyesi için alınacak İstanbul teslim 16 çeşit ilâcın açık eksiltmesi 12-10-938 çarşamba günü saat 14 de Tophanede İst. Lv. St. Al. Ko. da yapılacaktır. Hepsinin tahmin bedeli 4464 liradır. İlk teminatı 334 lira 80 kuruştur. Şartnamesi Ko. da görülebilir. İsteklilerin kanunî vesikalariyle birlikte belli saatte Ko. na gelmeleri. (242) (6768)

* * *

Ordu sıhhiyesi için alınacak 6 çeşit spesiyal yerli malı ilâcın açık eksiltmesi 12-10-938 çarşamba günü saat 15 de Tophanede levazım âmirliği satınalma komisyonunda yapılacaktır. Hepsinin tahmin bedeli 1760 lira, ilk teminatı 132 liradır. Şartnamesi komisyonda görülebilir. İsteklilerin kanunî vesikalarile beraber belli saatte komisyona gelmeleri.

(240) (6766)

* * *

500 adet kar gözlüğü 6-10-938 perşembe günü saat 14 de Tophanede İstanbul Levazım âmirliği satınalma komisyonunda pazarlıkla eksiltmesi yapılacaktır. Tahmin bedeli 175 lira, ilk teminatı 26 lira 25 kuruştur. Şartnamesi ve nümunesi komisyonda görülebilir. İsteklilerin kanunî vesikalariyle beraber belli saatte komisyona gelmeleri. (249) (6919)

500 çift kar eldiveni 6 birinciteşrin 938 perşembe günü saat 15 de Tophanede Levazım âmirliği satınalma komisyonunda pazarlıkla alınacaktır. Tahmin bedeli 950 lira, teminatı 142 buçuk liradır. Şartname ve nümunesi komisyonda görülebilir. İsteklilerin kanunî vesikalarile beraber belli saatte komisyona gelmeleri. (250) (6920)

400 metre çanta ara bezi 6—10—938 perşembe günü saat 15,30 da Tophanede İst. Lv. Am. Sa. Al. Ko. da pazarlıkla alınacaktır. Tahmin bedeli 2200 lira teminatı 330 liradır. Şartname ve nümunesi Ko. da görülebilir. İsteklilerin kanunî vesikalarile beraber belli saatte Ko. na gelmeleri. (7018)

* * *

Ordu sıhhiyesi için 6 çeşit uyuşturucu ilâcın açık eksiltmesi 12-10-938 çarşamba günü saat 14,30 Tophanede İstanbul levazım âmirliği satınalma komisyonunda yapılacaktır. Hepsinin tahmin bedeli 2230 liradır. İlk teminatı 167 lira 25 kuruştur. Şartnamesi komisyonda görülür. İsteklilerin kanunî vesikalarile beraber belli saatte komisyona gelmeleri.

(241) (6767)

* * *

Ordu sıhhiyesi için alınacak 23 çeşit tıbbî ilâcın kapalı zarfla eksiltmesi 13-10 - 938 perşembe günü saat 15,30 da topha nede İstanbul levazım âmirliği satınalma komisyonunda yapılacaktır. Hepsinin tahmin bedeli 6699 liradır. İlk teminatı 502 lira 42 kuruştur. Şartnamesi komisyonda görülebilir. İsteklilerin kanunî vesikalarile beraber teklif mektuplarını ihale saatinden bir saat evvel komisyona vermeleri. (243) (6769)

* * *

Harp akademisi eratı için beş ton sade yağının açık eksiltmesi 11-10-938 salı günü saat 15 de Tophanede levazım âmirliği satmalma komisyonunda yapılacaktır. Tahmin bedeli 4750 lira, ilk teminatı 334 lira 87 kuruştur. Şartnamesi komisyonda görülebilir. İsteklilerin kanunî vesikalariyle beraber belli saatte komisyona gelmeleri. (468) (6881)

* * *

Ordu sıhhiyesi için 36 kilo 750 gram digalen 18—10—938 salı günü saat 14 de Tophanede İst. Lv. A. Sa. Al. Ko. da açık eksiltme ile alınaçaktır. Tahmin bedeli 2817 lira 50 kuruştur. İlk teminatı 211 lira 31 kuruştur. Şartnamesi ko. da görülebilir. İsteklilerin kanunî vesikalarile birlikte belli saatte Ko. na gelmeleri. (6867)

* * *

500 adet kar başlığı 6-10-938 perşembe günü saat 14,30 da Tophanede İstanbul levazım âmirliği satınalma komisyonunda pazarlıkla eksiltmesi yapılacaktır. Tahmin bedeli 300 liradır. Teminatı 45 liradır. Şartname ve nümunesi komisyonda görülebilir. İsteklilerin kanunî vesikalariyle beraber belli saatte komisyona gelmeleri. (251) (6921)

* * *

493,800 kilo yemlik saman, 60 bin kilo yataklık saman 19 birinciteşrin 938 çarşamba günü saat 15 de Tophanede levazım âmirliği satınalma komisyonunda kapalı zarfla eksiltmesi yapılacaktr. Hepsinin tahmin bedeli 11913 lira 60 kuruş ilk teminatı 893 lira 52 kuruştur. Şartnamesi komisyonda görülebilir. İsteklilerin kanunî vesikalarile beraber teklif mektupklarını ihale saatinden bir saat evvel komisyona vermeleri. (620) (7052)

* * *

On beş bin metre sitil ipi 18-10-938 salı günü saat 14,30 da Tophanede levazım âmirliği satınalma komisyonunda açık eksiltme ilte alınacaktır. Tahmin bedeli 180 lira, ilk teminatı 13 lira 60 kuruştur. Şartname ve numunesi komisyonda görülebilir. İsteklilerin kanunî vesikalarile beraber belli saatte komisyona gelmeleri. (258) (7050)

* * *

40 bin metre kanaviçenin kapalı zarfla eksiltmesi 18-10-938 salı günü saat 15 de Tophanede levazım âmirliği satınalma komisyonunda yapılacaktır. Tahmin bedeli 5600 lira, ilk teminatı 420 liradır. Şartname ve nümunesi komisyonda görülebilir. İsteklilerin kanunî vesikalarile beraber teklif mektuplarını ihale saatinden bir saat evvel komisyona vermeleri. (259) (7051)

* * *

Ordu sıhhiyesi için alınacak 22 çeşit tıbbî ilâcın kapalı zarfla eksiltmesi 13-10-938 perşembe günü saat 15 de Tophanede İstanbul levazım âmirliği satınalma komisyonunda yapılacaktır. Hepsinin tahmin bedeli 9081 lira, ilk teminatı 681 lira 7 kuruştur. Şartnamesi komisyonda görülebilir. İsteklilerin kanunî vesikalarile birlikte teklif mektuplarını ihale saatinden bir saat evvel komisyona vermeleri. (244) (6770)

* * *

Dörtyüz dört bin yedi yüz adet beyaz hâki ve boz renkte makara ipliği 13-10-938 perşembe günü saat 16 da Tophanede İstanbul levazım âmirliği satınalma komisyonunda kapalı zarfla eksiltmesi yapılacaktır. Hepsinin tahmin bedeli 30352 lira 50 kuruş, ilk teminatı 2276 lira 44 kuruştur.

Şartname ve nümuneleri komisyonda görülebilir. İsteklilerin kanunî vesikalarile beraber teklif mektuplarını ihale saatinden bir saat evvel komisyona vermeleri. (236) (6762)

* * *

Lv. Am. ne bağlı müessesat için 2500 liralık kadar pirinç 11—10—938 salı günü saat 15,30 da Tophanede İst. Lv. Am. Sa. Al. Ko. da pazarlıkla satın alınacaktır. Teminatı 375 liradır. Nümunesi Ko. da görülebilir. İsteklilerin kanunî vesikalarile beraber belli saatte Ko. na gelmeleri. (266) (7173)

* * *

Tophanede Salıpazarında Levazım yollama Md. anbarında mevcut biri 30 beygir kuvvetindeki Bolinder markalı ve diğeri 25 beygir kuvvetindeki Doviç markalı iki adet motörün pazarlıkla artırması 14—10—938 cuma günü saat 14 de Tophanede İst. Le. Am. Sa. Al. Ko. da yapılacaktır. Her ikisinin tahmin bedeli 1000 liradır. Teminatı 150 liradır. Motörler yolla - ma anbarında görülebilir. İsteklilerin belli saatte Ko. na gelmeleri.

(262) (7169)

* * *

Dikim evleri için 24,000 adet tahta çelik 21—10—938 cuma günü saat de Tophanede İst. Lv. Am. Sa. Al. da açık eksiltme ile alınacaktır. Tahlin bedeli 96 liradır. Teminatı 14 40 kuruştur. Numunesi Ko. da gölebilir. İsteklilerin belli saatte Ko. gelmeleri. (265) (7172)

* * *

Harp Akademisi hayvanatı için 1 ton samanın açık eksiltmesi 21—10—938 cuma günü saat 14,30 da Topnede İstanbul Levazım âmirliği salma komisyonunda yapılacak Tahmin bedeli 3300 lira, ilk temin 248 liradır. Şartnamesi komisyon görülebilir. İsteklilerin kanunî vesikalarile beraber belli saatte komisyo gelmeleri. (267) (7174)

* * *

Harp Akademisi hayvanatı için 2 ton kuru otun kapalı zarfla eksiltme 21—10—938 cuma günü saat 15 Tophanede İstanbul Levazım âmirli Satınatlma Komisyonunda yapılacaktır. Tahmin bedeli 6726 lira, ilk teminatı 504 lira 25 kuruştur. Şartmesi komisyonda görülebilir. İsteklirin kanunî vesikalarile beraber tmektuplarını ihale saatinden bir sa evvel komisyona vermeleri.

(269) (71

* * *

2500 adet çuvalın açık eksiltme 24—10—938 pazartesi günü saat 14 da Tophanede Levazım âmirliği Satınalma komisyonunda yapılacaktır. Tmin bedeli 1025 lira, ilk teminatı 76 ra 88 kuruştur. Şartname ve nümun komisyonda görülebilir. İsteklilerin nunî vesikalarile beraber belli saa komisyona gelmeleri. (270) (7177)

* * *

Askerî Trbbiye okulunda mevcut adet hurda tabı makinesi 13—10— perşembe günü saat 14,30 da Topha de levazım âmirliği satınalma komisyonunda pazarlıkla satılacaktır. Hu makinanın tahmin bedeli kilosu üç çuk kuruş teminatı sekiz liradır. Isteklilerin belli saatte komisyona gelmel

(263) (71

* * *

Sirkecide Demirkapıda levazım âmliği anbarında birikmiş olan 6540 çuval 973 adet boş teneke, 117 kunduraya yeniden tahmin bedel kolarak pazarlıkla arttırması 14—10— cuma günü saat 14 de yapılacak Hepsinin tahmin bedeli 681 lira 28 ruştur. Teminatı 102 lira 19 kuruş İsteklilerin belli saatte komisyona meleri. (264) (7171)

* * *

Nakliye ve motörlü birlikler okulçin 3325 liralık benzin ve 600 kilo BB. A.,, Mobiloil yağı ile 300 kilo gazin pazarlıkla eksiltmesini 14—10— 938 cuma günü saat 14,30 da Topnede levazım âmirliği satınalma komyonunda yapılacaktır. Hepsinin tahbedeli 3544 liradır. İlk teminatı 265 80 kuruştur. İsteklilerin kanunî vesilarile belli saatte komisyona gelmel

(268) (71

Arada Büyük Fark Var

Pertev çocuk pudrası, şimdiye kadar hiçbir benzeri tarafından taklid edilmemiştir. Bu pudranın, en büyük meziyeti bilhassa çocuk cildleri için hazırlanmış olması ve terkibinde tahriş edici hiçbir madde bulunmamasıdır.

PERTEV

Çocuk Pudrasını

Şişman vücudlu yaşlı kimseler de kullanmaktadırlar Vücudün iltivalarında ve koltuk altının pişiklerine karşı bundan daha müessir bir pudra henüz keşfedilmemiştir.

Onu diğer âdi (Talk pudra) larile karıştırmayınız

Devlet Demiryolları ve Limanları İşletme Umum İdaresi İlânları

Muhammen bedeli 3750 lira olan 300000 adet (galvanize) rakamlı işaretçivisi 10.10.938 pazartesi günü saat 10.30 da Haydarpaşada Gar binası içindeki satınalma komisyonu tarafından açık eksiltme ile satın alınacaktır.

Bu işe girmek istiyenlerin kanunun tayin ettiği vesaik ve 281 lira 25 kuruşluk muvakkat teminatlarile birlikte eksiltme günü saatine kadar komisyona müracaatları lâzımdır.

Bu işe ait şartnameler Haydarpaşada gar binasındaki komisyon tarafından parasız olarak dağıtılmaktadır. (6813)

Fazla yemek

bazan insan kendisini tutamıyarak ve yahut bir bayram, ziyafet ve ya davette mutattan fazla yer ve içer. Fakat çok geçmeden vücudda ağırlık Midede ekşilik veya kusma lüzumu elhası bir keyif bozukluğu hissedilir. O zaman derhal yarım bardak taze suya bir kah ve kaşığı Mazon katarak içiniz. Keyifsizlik alâmetleri zail lour. İçilmesi gayet lâtiftir. Tesiri seri, kolay, tabii katidir

MAZON
MEYVA TUZU

İstanbul 4. üncü icra Memurluğundan:

Haber gazetesinde muharrir iken halen ikametgahı meçhul bulunan Nizamettin Nazif

Sultanhamam havuzlu han 8 No. da terzi Leon Gürün Sultanahmet 3. üncü sulh hukuk mahkemesinden istihsal eylediği 16/10/37 tarihli 1306/1413 sayılı ilâmına istinaden 45 liranın dava tarihinden itibaren % 5 faiz ve %10 ve kâlet ücreti ve masarıfı muhakeme ile sizden tahsilini dairemizin 38/2275 sa. yılı dosyasında açtığı takip talebile ve haciz yolile istemesi üzerine namınıza çıkarılan icra emri ikametgâhınızın meçhul bulunması hasebile bilâ tebliğ geri gelmiş ve icra hakimliğince icra emrinin 15 gün müddetle ilânen tabliğine karar verilmiştir. İlân tarihinden itibaren yazılı müddet içinde borcu ödemeniz ve kanunî bir itirazınız varsa bildirmeniz ve yine bu müddet içinde mal beyanında bulunmanız icap ettiği ve aksi halde icra ve iflas kanunun 76. incimaddesi mucibincehapis ile tazyik edileceğiniz gibi müteakip kanuni muameleye devam edileceği malûm ve tebliğ makamına kaim olmak üzere ilân olunur. 4/10/938

Hukak Fakültesi Dekanlığından :

Aşağıda adları ve soy adları yazılı olan talebe gerek Tüze ve gerekse Finans bakanlıkları tarafından Avrupaya tahsile gönderilmek üzere açılan müsabaka için namzet gösterilmiştir. Finans bakanlığı imtihanı 10-10-938 ve Tüze bakanlığı imtihanı 20-10-938 tarihlerinde yapılacaktır. Sıhhî muayeneleri için 6-10-938 tarihinde saat 9 da fakülte dekanlığına müracaatları lüzumu ilân olunur. (7141)

4908 Osman Sulhi Dönmezer
4869 Muzaffer Falay
5176 İbrahim Dilber
5452 Halit Ziya Berken
4930 Hüseyin Dündar Dores
5208 Mustafa Nuri Gürkan
5153 Mustafa Saim Ünsev
5088 Ali Cavit
5042 Mustafa Gökşin
5108 Hasan Gürsel
5282 Mahmut Zaloğlu
5057 Naşit Kızılay
4622 Enver Erbil
4089 Daniş Tunalıgil
4221 Adnan Damcı
4952 Mahmut Şerif Konuk
4241 Şeref Davran
4509 Muammer Aksoy
4612 Şevket Kutlan
4915 Abdurrahman Konuk
4815 İbrahim Bedi Karaorman
4523 Hüseyin Bozkır
4994 Cahit Tungen
4511 Safa Yalçuk,
1341 Ekrem Edgü

Güzel sağlam ve neş'eli

RADYOLiN

Dişlerdeki leke, pas ve küfleri temizler. Ağızdaki mikropları imha eder. Dişlerin çürümesine mani olur.

Sabah öğle ve akşam her yemekten sonra dişlerinizi mutanazaman fırçalayınız.

Göz Hekimi
Dr. Şükrü Ertan
Cağaloğlu Nuruosmaniye cad. No. 5
Tel. 22566 (Dr. Osman Şerefettin apartımanı

Dr. Hafız Cemal
Dahiliye mütehassısı. İstanbul Divanyolu. No. 104, Tel: 22398

Belediyenin daveti

İstanbulun kurtuluş yıldönümü kutlulama merasimine iştirak edecek olan alay Birinciteşrinin 6 mcı günü saat 10 da Sultanahmet meydanında toplanacak, saat 10.30 da hareket ederek Taksim meydanına gidecektir.

Bu törende bulunmak üzere İstanbulda bulunan saylavlar, şehir meclisi üyeleri, süel generaller ve üstbaylar, adliye ve mülkiye rüesası, belediye erkânı, matbuat mümessilleri, parti, vilâyet idare heyeti zaları, Siyasal Parti başkanları, hayır ve meslek cemiyetleri başkanları, bankalar, direktörleri ve imtiyazlı şirketler, ticaret odası heyetleri ve Esnaf cemiyetleri reislerinin Taksimde hazırlanmış olan tribüne teşrifleri rica olunur.

Elbise: Jaketatay, silindir şapka. (B) (7144)

Talebelere müjde

TALEBE YATI EVI AÇILDI

Beyazıt Çadırcılar No. 27 Tel. 22902

Bilhassa talebe pansiyonu olarak yeniden inşa edilmiştir. Fazla malûmat almak için her gün sabahtan akşama kadar müracaat edilebilir.

İstanbul Belediyesi İlânları

Senelik muhammen kirası 48 liradan olan Arnavutköyünde Lûtfiye mahallesin elçi sokağında 30-65 numaralı kâgir ev tes lim tarihinden itibaren 939 senesi may sonuna kadar kiraya verilmek üzere açık arttırmaya konulmuştur: Şartnamesi l vazım müdürlüğünde görülebilir İstekliler 3 lira 60 kuruşluk ilk teminat makbuz mektubile beraber 17-10-938 pazartesi gü nü saat 14 buçukta Daimî encümende b lunmalıdırlar. (7025)

Senelik muhammen kirası 48 lira olan Karagümrükte Hatice Sultan mahallesin Lökünçüler sokağında 42 numaralı Fetva emini Nuri ef. mektebi 939 senesi m yısı sonuna kadar kiraya verilmek üzere açık arttırmaya konulmuş ise de belli ih le gününde isteklisi bulunmadığından art tırma 7-10-938 cuma gününe uzatılmıştı Şartnamesi levazım müdürlüğünde görüle bilir. İstekliler 3 lira 60 kuruşluk ilk tem nat makbuz veya mektubile beraber yukar da yazılı günde saat 14,30 da Daimî E cünmende bulunmalıdırlar. (İ.) (6888)

Hepsine 110 lira bedel tahmin edilen E minönünde Şeyh Mehmet Geylâni mahal sinin Arpacılar - Eminönü meydanı soka ğında yeni 53-57 numaralı dükkân enl zı (53 numara üzeri üç kat odalar duvar ları Taştuğla merdivenleri ahşap döşem leri potrel, 57 numara 53 kapı numaralı bina altında kâgir bir kat dükkân) sat mak üzere pazarlığa konulmuştur. Şartna mesi levazım müdürlüğünde görülebili İstekliler 8 lira 25 kuruşluk ilk teminat makbuz veya mektubile beraber 6-10-93 perşembe günü saat 14 buçukta Daimî En cümende bulunmalıdırlar. (B.) (7181)

Marinyi hiddetinden boğulacak hale gelmişti..

Tam bu sırada sokaktan gürültülü bir muzika sesi, bir çok ağızlardan çıkan "yaşasın kral,, âvazelerine karışarak odayı doldurdu.

Marinyi hiddetinden bir şey işitmiyordu. Fakat Mabel bunu işitmişti. Bir sıçrayışta pencereye koşup açtı ve pencerenin yanından ayrılmıyarak:

— Pekâlâ, dedi, mademki Margaritin kızı tevkif olunuyor. Bu hale şaşacak olan Parisliler, Fransa kraliçecinin vaktiyle Marinyinin kapatması oldu ğunu artık öğrenmelidirler. Kral da, karısının çocuğunun, başvekil tarafından tevkif olunduğunu bilmelidir.

Marinyi yıldırımla vurulmuş gibi olduğu yerde dona kalmıştı. Kendi kendine:

— Kral! diye kekeledi..

Etraftan "yaşasın kral,, âvazeleri odaya doluyordu. Kralın kendisini alkışlayanlara:

— Evet, muharebe edeceğiz.. Biraz daha sabrediniz. Başkumandan Marinyi ile konuşayım. Zamanını size bildirir, dediği işidiliyordu.

Biraz sonra merdivende kral ile maiyetinin ayak sesleri işidildi.

Mabel yüksek sesle:

— İşte kral geliyor. Monseyör Angerrand dö Marinyinin kızının affını Margaritin kocasından rica edeyim mi?

Marinyi:

— Sus, cadı! diye homurdandı.

— Bizi bırakınız monsenyör, yoksa Allah hakkı için her şeyi krala söyliyeceğim..

Saçları dimdik olan Marinyi gene:

— Sus! dedi.

— Serbest miyiz? Susuyorum.. Yok ...

Marinyi, Mabelin sözünü tamamlamasına vakit bırakmadan bir kapıya koştu, bir tekmede kapıyı açtı. Bu kapı ikinci bir merdivene açılıyordu. Bu merdiven de askerlerle doluydu. Marinyi merdivene doğru eğildi. Boğuk ve iniltiye benzer bir sesle:

— Kralın emri! Bu kadınları bırakınız! diye bağırdı..

Mabel, Mirtiyi kollarının arasına aldı, gözlerinden ateş saçarak merdivenden indi ve oğlunun nişanlısını götürdü.

Odanın diğer kapısından bir ses:

— Kral! .

Diye Lûinin gelişini haber verdi.,

Marinyi, yüzü perişan bir halde sendeleyerek kralı karşıladı.

Kral, neş'eli bir tavırla sordu:

— Marinyi, kahraman askerlerim muharebe istiyorlar, işittiniz tabii; hazır mıyız?.

Marinyi bu defa metin ve korkunç bir sesle:

— Evet, şevketmeab, dedi, hazırız... Vay âsilerin haline!..

Kral:

— Öyle ise, muharebe! diye bağırdı.

* * *

Mabel ile Mirtiy, İnnosan mezarlığındaki eve gelmişlerdi. Büridanın annesinin ilk işi sokak kapısını iyice kapamak ve tahkim etmek oldu. Sonra yukarı çıkıp genç kızın yanına oturdu.

Mirtiy sükûnetle ağlıyordu:

— Annem yoktu, artık babam da yok! diye mırıldandı..

Mabel ona şöyle cevap verdi:

— Klod Leskoyu son defa gördüğün gün babanın ölmüş olduğuna inanmalısın, alışmalısın.. Marinyinin söylediklerini işittin! Kaderin ne ise o olacak.. Annene gelince, birazdan öğle vakti buraya biri gelecek, o sana annen hakkında malûmat verebilir.

— Kim bu gelecek? .

Mabel, bu suale cevap vermedi.. Düşünceye daldı..

Öğle geçtiği halde beklediği adam hâlâ gelmemişti.. Zavallı Rullerin gel-

Mirtiy onu takip ediyordu.

Mabelin çehresi çok sakin ve lâkaydi. Mirtiy de yavaş yavaş kendisini bu yolda takip etmiye başlamıştı.

Birdenbire Mabel, genç kıza döne - rek son tenbihi de verdi.. Birinci asker hattına gelmişlerdi. Posta kumandanı:

— Hey kaltaklar! Durunuz, diye bağırdı.

Mabel, bu sözü söyliyen zabite doğru yürüdü. Yüzünü onun yüzüne yaklaştırarak:

— Kraliçeye mensup kadınlara hakaret eden efendi, dedi, isminiz nedir?

Zabit bir anda şaşırmış, sapsarı kesilmişti, fakat gene kendini topladı:

— Kadın sen deli mi oldun?. He - men bunları tevkif edin diye bağırdı.

Mabel kralın emirnamesini zabitin gözüne sokarak:

— Isminiz nedir? sualini tekrar etti.

Zabit bu sefer yeniden sarardı. Ve birdenbire hürmetkâr bir tavır takınarak:

— Affedersiniz, diye kekeledi, bilmiyordum, bilmiyordum..

— Peki, affediyorum. Fakat asker hatlarının sonuna kadar bana bir kaç muhafız veriniz.

Zabit rahat bir nefes aldı ve maiyetine bağırdı:

— On kişi muhafız olsun, bu kadınlar askerin hududu haricine çıkıncıya kadar kendilerine kimse tarafından bir söz söylenmemesine dikkat edilsin. Aksi takdirde sizi zincire vururum.

Tayin edilen adamlar, muntazaman yürümeğe başladılar. Mabel ile Mirtiy de bunları takip ediyorlardı. Sokaklardan geçildikçe askerlerin miktarı artıyordu.

Bütün evler askerlerle dolmuştu. Bu evlerin sahipleri başka yerlere taşınmış, mallarını askerlere bırakmışlardı. Evlerde yer bulamıyan askerler de, sokakda bir ordugâh kurmuşlardı.

Bir kısmı yakılan ateşler karşısında et kızartıyor, bir kısmı zar oynuyor, diğer bir kısım da içki içiyordu.

Mabel birdenbire sokağın bir köşesinde büyük bir kumandanın bulunduğunu anladı.

Zira burada hem askerler daha çoktu, hem de sükûnet vardı. Bir evin önünde, iki sıra mızraklı asker nöbet bekliyordu.

Mabel bütün metanet ve cesaretine rağmen bayılacak kadar heyecana kapıldı. Çünkü nöbetçi askerlerin göğsünde Annegrand dö Marinyi armasını görmüştü.

Muhafız kumandanı metin bir sesle-

— Biraz hızlı yürüyünüz, zira kraliçe hazretleri kendilerine götürdüğüm cevabı bekliyorlar! dedi.

Bu anda borular çalındı. Bir çok zabitler evden çıktılar. Bunların arasında uzun boylu, sert çehreli, zalim gözlü bir adam vardı.

Mabel:

— Marinyi! diye mırıldandı.

Gayri ihtiyarî geriye dönerek bir eliyle Mirtiyi tuttu.

Fakat Marinyi bunları görmüştü..

— Bu iki kadın kimdir?. Niçin yanlarında muhafızlar var?. Nereden geliyorlar? diye sordu.

Mabel seri bir hareketle muhafızların kumandanına kralın emirnamesini verdi bir taraftan da yalnız onun işitebileceği bir sesle:

— Bizi çabuk kurtarmak için cevap veriniz. Eğer kumandan bizi uzun müddet tutmazsa size elli altın Ekü var. Bu da kraliçe tarafından.. söz - lerini fısladı.

Muhafız kumandanı bunun üzerine derhal emirnameyi açarak kumandana:

— Monsenyör, bu kadınların bir

Nevralji ⊙ Nezle

Baş ve Diş ağrıları

NEOKALMİNA

Dindirir

istiklâl lisesi
Direktörlüğünden :

1 — İlk, orta ve lise kısımlarına yatılı ve yatısız, kız ve erkek talebe kaydına devam olunmaktadır.
2 — Isteyenlere mektebin kayıt şartlarını bildiren tarifname parasız gönderilir.

Adres: Şehzadebaşı Polis karakolu arkası .Telefon: 22534

ADEMİ İKTİDAR
ve BEL GEVŞEKLİGİNE KARŞI
HORMOBİN

Tabletleri her eczanede arayınız. Posta kutusu 1255 Hormobin

Baş ağrısı, Diş ağrısı

ve bütün ıstırapları teskin eden
GRİPİN
Bilhassa bunlara karşı müessirdir.
İş başında, seyahatte, evde her zaman yanınızda bir kaşe
GRİPİN
Bulundurmayı unutmayınız.

Kalbi bozmaz, mideyi ve böbrekleri yormaz. İcabında günde 3 kaşe alınabilir.
İsmine dikkat. Taklitlerinden sakınınız ve Gripin yerine başka bir marka verirlerse şiddetle reddediniz.

Çil ilaci bulundu ....
Fredo gündüz kremi
yüzdeki çilleri ve lekeleri
hat'ıyen izale eder

1938
Resimli hafta
3 üncü sayısı

Bütün kadınları alâkadar eden yazıları, biçki, dikiş modelleri, güzellik reçeteleri, hikâyeleriyle, renkli, şık bir kapak içinde çıkmıştır.

36 sayfa
5 Kuruş

Cağaloğlunda Molla Fenari Caddesinde
Yeni Nesil ilk Okulu

Tedrisatın ciddiyeti, çocuklara verilen asrî ve hususî bir terbiye sistemi ile emsali arasında temayüz eden ve gösterdiği muvaffakıyetler dolayısile Kültür Bakanlığınca iki senedenberi resmî mekteplerle muadeleti tasdik buyurulmuş olan YENİNESİL ilk okulunun ayrıca mükemmel bir de YUVA sınıfı mevcuttur. Okulda ecnebi dil tedrisatına çok ehemmiyet verilmektedir.

Kayıtlara başlanmıştır.
Müracaat her gün saat 14 den 18 kadar

mürur tezkeresi var. Ve sarayda kendileri acele olarak bekleniyor, dedi.

Marinyi kâğıda şöyle bir baktı ve iki kadının geçmesine lâkaydane müsaade etti.

Ayni zamanda gözleri, Mabelin yüzüne ilişti ve titredi.

Yüzü sapsarı kesilmişti; boğuk bir sesle:

— Mabel! dedi.

Bütün metanetini toplayan ve bir eliyle de Mirtiyi sımsıkı tutan Mabel-

— Evet monsenyör benim!. cevabını verdi.

— Haşarat Yatağından mı geliyorsun?.

— Evet monsenyör...

— Seni oraya kim gönderdi?.

— Kraliçeden başka kim olabilir?

Bu esnada Mirtiyin bayılmak üzere olduğunu hisseden Mabel kuvvetli bir çimdik ile genç kızı kendine getirmek istedi.

Fena halde canı yanan Mirtiy hafifçe ilerledi ve kendini toparladı.

Marinyi gene soruyordu:

— Mabel, Haşarat Yatağında ne işin vardı. Dinle, ne senin, ne de kraliçenin işine karışmak istemem. Margarit tarafından, Büridana nasıl bir mektup götürdüğünü de sormak istemem.. Fakat eğer bana acıyorsan, kızımı görüp görmediğini söyle.. Ne kadar azap çektiğimi bilemezsin!.

Bu anda, Mirtiy tekrar fenalaştı, ve sendeledi. Kukulâtası biraz arkaya doğru kaydı. İşte o zaman Marinyi yerinden fırlayan gözleriyle genç kıza bakarak:

— Mirtiy imiş, Mirtiy imiş, diye haykırdı. Ayni zamanda hayret içinde kalan askerlerin önünde, sevinç ve hiddet dolu bir tavırla kızını kucakladı. Eve doğru götürdü.

Mirtiy kendinden geçmişti.

Mabel:

— Lânet olsun, diye inledi.

Başvekil, kızı geniş bir kanepenin üzerine oturttu. Ve Mabel içeri girince ona dönerek, müthiş bir asabiyetle:

— İşte senin Haşarat Yatağında aradığın şey! Margarit dö Bürgony'ye bunu, kızımı götürüyordun ha.. Çok zalim olduğunu biliyordum. Fakat sen bildiğimden de daha zalimmişsin.. Nitekim bir kere daha, bana muavenet edecek bir gecede son derece zalimce davranmışdın.. O zaman dudaklarında ve gözlerinde beni titreten tebessümler görmüştüm. Margaritin yeryüzünde bir ifrit olduğunu ve senin de bu ifritin şeriki melâneti olduğunu biliyordum. Zira Nel kulesinin taşlarını isticvap ettim ve o taşlar oradaki cümbüşleri ve ölen adamları bana söylediler. Fakat, bu şeylerin bana ilişiği yok; benim için yegâne emelim kızımdır. Onu ele geçirdim, artık kimseye vermem. Haydi git, hanımına söyle !. Kızımızı gelip geri alsın! Git ifrit, çekil! Defol.. Yoksa şimdiye kadar kimseye vurmayan şu yumruğumla seni ezerim!..

Mabel:

— Marinyi, arkana bak! diye söylendi..

Marinyi, başını çevirdi ve Mirtiyin ellerini bitiştirerek sendeleye sendeleye kendisine doğru geldiğini gördü..

Mabel devamla:

— Marinyi, dedi, kızına sor bakalım; babasının yanında mı kalmak istiyor, yoksa bu mel'un Mabeli takip etmek mi istiyor!

Yumruğu ağır ağır düşerek, âdeta alıklaşarak:

— Bu ne oluyor? diye homurdandı.. Bu kadın seni cebren sürüklemiyor muydu? Demek onu istiyerek takip ediyordun, öyle mi? Söyle! (Birdenbire elini alnına vurarak) anlıyorum. Margarit annendir! Zavallı çocuk, sen de annenin yanına gitmek istiyorsun! Oh kızım, sevgili kızım yavrum, zannedersem annenin nasıl bir mahlûk olduğunu bilmiyorsun ve bilmiyeceksin de... Sen Güllübahçede, benim gelmemi mes'ut mes'ut beklerken ve ben senin için tüccar Klod Leskodan başka kimse değildim. O zaman seni kucağıma aldıkça sorduğum masumane birçok sualler beni titretiyordu. Sana cevap veremedikçe kalbim azap ile eziliyordu. Bir gün hayatımı kemiren o müthiş sırrı ağzımdan öğreneceğini, Klod Leskonun Angerrand dö Marinyi ve annenin ismi de Margarit dö Bürgony olduğunu haber alacağını düşündükçe ıstıraplarım büyüyordu. Kendimle beraber mezara gömmek istediğim bu iki sırrı, tesadüf sana öğretti. Artık sonuna kadar gitmekliğim lâzım!. Sana, seni doğuran kadına ait bütün hakikatleri söyleyemezsem de şunu bil ki, sen Tamplin bir zındanında bulunurken yanına bir kadın geldi: Bu Margaritti. Senin kendi kızı olduğunu biliyordu. Evet Margarit, büyücü Mirtiyin kendi kızı olduğunu biliyordu ve seni kurtarmak için ufak bir işareti kâfi idi. Fakat o bilâkis, o müthiş zındanın demir kapısını senin üzerine kendi eliyle kapadı. Şimdi Mirtiy, sevgili kızım, benim başvekil olduğumu bir saniye kadar unut.. Yalnız sana söz söyliyen babanım, pek ziyade sevdiğin Klod Lesko olduğunu hatırla. .. Kollarını boynuma dolayarak: "Babacığım, kızınızın yanında artık ne zaman mütemadiyen bulunacaksınız?,, dediğini hatırla.. Şimdi Mirtiy, söyle kızım bakayım, artık Margaritnin yanına gitmek ister misin? Yoksa azap içinde ezilen kalbime merhamet mi edersin? Mirtiy, babanın yanında mı kalırsın? Yoksa annenin menfur cellâdı Mabeli mi takip etmek istersin?. Söyle!..

Mirtiy diz çökerek Mabelin bir elini tuttu, ve mırıldanır gibi:

— Babacığım, dedi. Mabel, Büridanın annesidir.

Bu sözler karşısında Marinyi sendeledi. Elini alnına götürdü. Bir hıçkırık boğazında tıkandı. Ve sonra müthiş bir kahkaha attı:

— Büridan! Bak.. Şu budalaca sevincim esnasında onu unutmuştum... Evet budalaca bir sevinç! Menfur bir aşk hissi bir kızın kafasına girerse, artık bu kızda ne hürmet, ne de ebeveyne itaat kalmıyacağını unuttuğum için budalalık ettim. Zavallı bir babanın, çocuğunun istikbal ve saadetini düşünerek çektiği ıstırapların ne ehemmiyeti olur. Genç bir delikanlı, kıza işaret ettiği gün, ihtiyar babaya da şeytan alsın denir!.. İşte sen de seviyorsun. Bir çok temiz asilzadeleri sana lâyık bulamazken, sen gidip bir serseriyi sevdin! Bütün Paris halkının önünde babana hakaret eden bir adamı!..

Mabel, oğlunun istikbali ile alâkadar olan bu sahneyi hareketsiz dinliyordu.

Mirtiy:

— Babacığım! dedi.

Angerrand dö Marinyi gür bir sesle devam etti:

— Sen Büridanı seviyorsun. Margarit dö Bürgonynin kızı, Büridanı seviyor! Demek hesapta bu da vardı.. Bu da o serserinin annesi. Ben bunu keşfetmeliydim.. Böyle ananın öyle oğlu. Anası çeşitli şenaatlerin âleti, oğlu hırsız!.. Anası taçlı bir fahişenin sefil hizmetçisi! Oğlu da sokak başlarında adam soyan, kızları kandırmak için bahçelere giren bir haydut. Ben burada ağlayan ve yalvaran bir baba değil, adaleti tatbika memur bir nazırım. Büridanın anası seni tevkif ediyorum. Suçun hükûmete karşı isyan eden, serserilere reislik eden bir oğlun bulunmasıdır.. Margaritin kızı, seni de tevkif ediyorum. Senin suçun da..